AÑO SEPTIMO — Núm. 2.375 Dirección, Redacción y Administración: AVENIDA DE MAYO 769 (Porte pago) Buenos Aires, sábado 7 de Octubre de 1922

Todas las cartas destinadas a la Redacción deben ser dirigidas al director

Como el diario no puede responsabilizarse por los manuscritos que se le envíen, ruega a los autores guarden copia de ellos.

Dirección Telegráfica: EPOCA, Buenos Aires.

Teléfonos: U. T. Administración 7370, Avenida; Administrador, 7373 id.; Director, 7375 id. Redacción, 7372 id.; Publicidad, 7371 id.; Expedición, 7374 id.; con 20 aparatos internos.
Cooperativa: 3937. Central.

La Epoca

PRECIOS DE SUBSCRIPCION

CAPITAL

$ m/u. $ m/n. $ m/n $ m/n.
Por mes 2.50. Trimestre 7.50. Semestre 15. Año 28

INTERIOR

$ m/n. $ m/n. $ m/n.
Trimestre 7.50. Semestre 15. Año 28

EXTERIOR

$ oro $ oro $ oro $ oro
Por mes 2.50. Trimestre 7.50. Semestre 15. Año 28

Número del día, 0.08. — Número atrasado (dentro de los 30 días), 0.20.

UNICA EDICION

7 DE OCTUBRE DE 1922

Los gastos públicos del "régimen"

Para decir que la apelación a los créditos suplementarios y extraordinarios conspira contra un régimen normal de gastos está demás ese apólogo del viajero con que "La Nación" reviste de elegancias retóricas a su artículo editorial. Eso es cosa universalmente sabida y no hay tratado elemental de finanzas argentinas que no se detenga cierto tiempo a moralizar sobre el asunto. Entretanto, siempre nuestros presupuestos deben ser reforzados por el procedimiento consabido, sin que todas las condenaciones doctrinarias puedan corregir una corruptela tan profundamente arraigada. Ello demuestra que no solamente se trata de un hábito. Debe haber algo más y ese algo más aparece apenas se examine el proceso formativo de los presupuestos argentinos. Los Ejecutivos apelan a decretar gastos por acuerdo debido a que los presupuestos de gastos nunca prevén y satisfacen todas las necesidades de la administración. Eso es lo exacto. En tiempos del "régimen" el procedimiento estaba perfectamente adaptado al sistema de simulación y engaño por entonces imperante. Queríase ocultar al pueblo el ascenso siempre creciente de las expensas y para ello se fraguaban presupuestos falsos, cuyas cifras globales resultaban enormemente inferiores a la realidad. Por cierto que la práctica constante del sistema había llegado a formar especialistas en ese género de finanzas falsificadas. El método más perfecto consistía en omitir dentro del plan de gastos aquellas partidas indispensables que forzosamente habrían de ser repuestas más tarde para no paralizar la marcha administrativa o para mantener en actividad alguno de sus más necesarios resortes funcionales. Claro es que más tarde se hacían valer razones tan imperiosas que el Congreso se veía en la necesidad de aprobar los créditos suplementarios. Mas como el apetito viene comiendo, a los gobiernos del "régimen" ya no les bastaron los créditos suplementarios; destinados al refuerzo de partidas exhaustas. Apelaron al procedimiento de autorizar gastos nuevos, con fines nuevos no incluídos en el presupuesto, arguyendo siempre razones de necesidad pública o de urgencia impostergable. Así nacieron y prosperaron los créditos extraordinarios cuyo deslumbrador auge durante la presidencia Figueroa preparó la fabulosa deuda flotante que el "régimen" había de legar en 1916 a la administración Yrigoyen.

Como se ve, los gastos por acuerdos son oriundos de las deficiencias de presupuesto. Pero si el gobierno actual no es responsable de tales deficiencias, desde que nunca le votó el Congreso un presupuesto de verdad, no ocurría lo mismo con el "régimen", cuyos gobiernos hacían sancionar deliberadamente presupuestos falaces para poder más tarde inflarlos clandestinamente. Conviene establecer las diferencias porque ellas destruyen enérgicamente las insidiosas confusiones de "La Nación". El "régimen" apeló a los gastos por acuerdo para ocultar el verdadero monto de sus gastos. Era un procedimiento en su táctica de ocultación y despilfarro. Al mismo tiempo — y tomamos la explicación de "La Nación" que en materia de trampas financieras demuestra poseer la proverbial versación del sastre sobre calidad de paños — le "resultaba" más cómodo el disponer por sí solo el orden de los gastos que el exponerse, para determinarlos, a la prueba temible del debate parlamentario.

Las circunstancias que han condicionado la gestión financiera del Ejecutivo actual fueron totalmente diversas. Apremiado por una deuda flotante de asombroso volumen, constreñida su acción por un régimen tributario anticuado y emprobrecido, jamás pudo disponer de un presupuesto de gastos que comprendiese todas las necesidades financieras determinadas por la obligación de realizar sus fines. Viejos retazos de presupuesto se le entregaron para suplir sus exigencias, quedando al margen todas las expensas exigidas por el desenvolvimiento progresivo del país y por el aumento de sus necesidades públicas. En tales circunstancias los gastos por acuerdo no sólo eran legítimos, sino imprescindibles, so pena de promover una catalepsia de las funciones gubernativas. En consecuencia, los créditos extraordinarios estaban perfectamente encuadrados dentro de las previsiones de la ley, cuyos preceptos admiten sin disputa los acuerdos aun durante el período de actividad del Congreso.

No hay por qué insistir. El viajero que "La Nación" toma desembargadamente a la técnica literaria de fines del siglo XVIII tendría mucho que corregir en las manifestaciones que el pulpo máximo le atribuye. Y si fuera hombre probo y veraz, guardaríase cuidadosamente de asentir con las absoluciones que "La Nación" concede a los pecados financieros del "régimen", lo mismo que con las condenaciones que arroja sobre las finanzas del Ejecutivo actual. Ahora, si se tratase de un enviado especial de "La Nación", nada se ha dicho...

Hay que estudiar mejor...

No puede ni debe quedar en pie la argumentación que ensaya especiosamente hoy "La Prensa" acerca del alcance del artículo 305 del nuevo Código Penal.

Cuando, según éste, "quedan derogadas las leyes números 49, 1920, 3395, 3900, 3972, 4189, 7029, 9077 y 9143, lo mismo que las demás que se opusieren a la presente", ha dicho precisamente eso y no otra cosa. Es decir que las leyes "enumeradas" han perdido su fuerza de tales en su totalidad, y las leyes "no enumeradas" rigen tan sólo en cuanto no contraríen el código. De aquí resulta, entonces, sin dejar asidero a la menor duda, que la ley 7029 no existe ya en ninguna de sus disposiciones, bien se trata de las penalidades que establecía, bien se refiera a las medidas de simple orden reglamentario sobre los actos públicos.

Lo cual no significa, desde luego, que la Policía haya de quedar inerme frente a las amenazas de un tumulto ni desprovista de facultades preventivas que tiendan a impedir un desórden. La Policía, como "policía", goza de tales atribuciones sin necesidad de ley alguna. Pero el legislador ha querido retirar la potestad tiránica, odiosamente draconiana, en virtud de la cual la autoridad era árbitro exclusivo de las reuniones populares.

Así debe entenderse la derogación de la ley 7029, que no existe ya ni en la parte que aludía al trámite para celebrar manifestaciones callejeras colectivas. Sostener otra cosa es incurrir en una interpretación antojadiza del artículo 305 del Código Penal. Si éste hubiera querido salvar esas disposiciones no habría enumerado la "ley". Le bastaba con haber dicho que derogaba "todas" las disposiciones que se opusieran al mismo Código, es decir, las disposiciones de orden penal. Y diciéndolo así habría dejado en vigor los capítulos I y II de la ley 7029.

"La Prensa" debe estudiar mejor...

La hora partidista

El radicalismo, al finalizar el histórico gobierno de Yrigoyen, continúa, no sólo gravitando con su hegemonía moral sobre la opinión totalizada del país, sino que ofrece el alto ejemplo de una escuela cívica y de carácter ciudadano, que aun fuera de la lucha está dominando al adversario, hasta el punto de presenciar sus derrotas sin batallas. El partido conservador de Buenos Aires lo demuestra. Fuerza primaria que ha marchado hasta el presente respondiendo al influjo de caudillos, ahora, frente a la labor creadora de gobiernos radicales, se destroza confundida con los problemas de todo orden planteados a la discusión y va camino de la anarquía. El socialismo, partido de desteñidas ideologías, fuerza esencialmente metropolitana, no se ha trasfundido a ninguna provincia, y aquí aun en su centro de vida y acción, aparece trabajado por sus discordias intestinas o el choque ambicioso de sus líders. El panorama del país, sólo ofrece en esta hora culminante de sus instituciones y de su espíritu democrático, el ejemplo del radicalismo potente y organizado, empeñándose cada vez más en la realización de los ideales que le dieron vida.

Escuela de nacionalismo culto y tolerante, fuerza expansiva e intensa de las energías ciudadanas, ha penetrado profundamente en el alma de las masas, disciplinándolas para la lucha, y para la práctica de la vida republicana.

Ahí está envuelto en la luz triunfal de la escena política que depuró con sus actitudes revolucionarias y que dominó victoriasamente con la fuerza de su doctrina. La prueba de un gobierno formidable, lo ha robustecido tanto, como ha aniquilado a sus contendores. Reivindicamos para él el honor de una jornada renovadora y la conquista del porvenir de progresos morales y materiales que aguardan al país, para afianzar su actual concepto ante el universo.

Una denuncia como tantas otras

"La Nación" de fecha 6 de julio del corriente año recogió en sus columnas, largamente comentadas, ciertas versiones relativas a irregularidades cometidas por funcionarios de la aduana en la aplicación de impuestos a la exportación de cereales, que importarían una defraudación a la renta fiscal de más de 1.800.000 pesos.

Esta operación dolosa se habría producido mediante declaración de los exportadores, de lino en vez de trigo.

En el momento de haberse hecho eco "La Nación" del rumor de referencia, advertimos de la imposibilidad de que tal fuese cierto, fundándonos en las declaraciones de un cocido exportador, quien nos decía que para que tal engaño se hubiese producido, dada la cantidad de toneladas embarcadas, 300.000 según "La Nación", se haría necesaria la complicidad de los empleados de la ribera, la de los capitanes de más de cien buques y la de numerosos agentes marítimos que expidiesen conocimientos falsos para la aduana. Esto sin contar con las autoridades consulares y aduaneras de los países de destino, que podrían descubrir inmediatamente cualquier falsa declaración.

En conocimiento del ministro de Hacienda, doctor Salaberry, la referida denuncia, ordenó de inmediato a la Aduana de la Capital se practicara una minuciosa confrontación de los documentos de embarque con los conocimientos.

Este era el recurso más expeditivo y eficaz y el hecho doloso, de haber existido, habría saltado a la vista del cotejo de las piezas citadas.

El administrador de la aduana ha elevado al ministro el expediente iniciado en el que se detallan el trigo y lino exportados desde el 1o. de enero a diciembre de 1920, con especificación de numerosos vapores (que pasan de mil), destino, clase de carga, peso y nombre del cargador, iguales datos del año 1921 y de enero a 30 de junio del corriente año.

Contiene además el resultado de la confrontación minuciosa de las constancias de los boletos de embarque, con las guías de removido, mediante las cuales se documentó una parte de las cargas y con los conocimientos presentados a la aduana por los agentes de los buques exportadores, que comprenden la totalidad de lo embarcado, sin que haya podido advertirse diferencia alguna que justifique la denuncia.

El administrador de la aduana al elevar los resultados obtenidos, añade que para realizar la defraudación, sería menester el concurso venal de los empleados fiscalizadores de la ribera, y la anuencia de las diversas empresas cargadoras, cuyos capitales y responsabilidad moral las colocan bien lejos de coadyuvar a un intento de esa índole.

Hay que tener presente, además, que se necesitarían cien buques lo menos, totalmente fletados, para aquella maniobra.

Queda, pues, demostrada ampliamente la imposibilidad de haberse practicado irregularidad alguna en tal sentido y haría muy bien "La Nación" en pesar el valor de ciertas denuncias y el grado de veracidad de determinados rumores antes de darles cabida en sus columnas.

El futuro gobierno

Ministerio del Dr. Alvear

Hasta la hora de cerrar esta edición el doctor Alvear ha ofrecido las siguientes carteras, que fueron aceptadas:

Interior, al doctor José Nicolás Matienzo.

Hacienda, al doctor Rafael Herrera Vegas.

Agricultura, al doctor Tomás A. Le Breton.

Marina: al almirante Domecq García.

Obras Públicas, al doctor Eufrasio S. Loza.

No han sido aun designados los ciudadanos que deben desempeñar los ministerios de Relaciones Exteriores, Guerra y Justicia e Instrucción Pública.

En la Presidencia

Como en días anteriores el Presidente de la República concurrió a las 8 de la mañana a la Casa de Gobierno, donde atendió con su secretario el estudio y firma de expedientes de los distintos departamentos.

Se retiró a las 11 y regresó a las 13.

Recibió a numerosas personas a las que había concedido audiencia para hoy, entre ellas los presidentes del Banco de la Nación e Hipotecario, gobernadores de Catamarca y Jujuy, este último con los senadores electos señores Inchausti y Arroyo, presidente del Departamento de Higiene y director de Correos.

A la hora de cerrar esta edición trabajaba con sus ministros en el despacho de asuntos de sus carteras.

Del cardenal Gasquet al doctor Pueyrredón

El cardenal Gasquet, ha dirigido al ministro de Relaciones Exteriores, doctor Pueyrredón, el siguiente radiograma: "Al dejar estas aguas de vuestro muy hospitalario país cúmpleme expresar a V. E. y al pueblo argentino mi íntima gratitud, sincera admiración y mis mejores deseos".

Las grandes potencias y Mustafá Kemal

El conflicto creado en el Cercano Oriente por la victoria turca, continúa aún sin solución. Mustafá Kemal, prestigioso caudillo de los otomanos, envalentonado por sus triunfos, ha enviado a las potencias aliadas un ultimátum pidiendo su consentimiento para que las tropas turcas ocupen Tracia. El plazo fijado en ese documento expiró ayer a las 18 y 30. Se ignora la actitud asumida por los aliados ante ese arrogante documento.

Por su parte, los griegos, actuales ocupantes de Tracia, están concentrando tropas, resueltos, al parecer, a resistir el avance de los otomanos. Francia protesta ante el gobierno de Atenas por esa concentración de fuerzas. El señor Venizelos, que se dice partidario del abandono de Tracia, hace gestiones en Londres y París en busca de una solución del gravísimo problema.

Los italianos, a juzgar por las informaciones de hoy, apoyan las demandas turcas. La política de los franceses no es muy clara. M. Frankein Bouillon, diputado francés que goza de gran influencia sobre los otomanos, se traslada a Mudania, donde se celebra la conferencia entre los generales aliados e Ismet bajá. La presencia de M. Bouillon en Mudania provoca alarma y descontento en Londres.

Lord Curzon, ministro de Relaciones Exteriores británico, llegó ayer a París donde se le esperaba e inmediatamente se entrevistó con M. Poincaré. La entrevista duró más de tres horas.

De los radicales de Lanús al presidente Yrigoyen

Conceptuosa nota

El Comité Lanús (Este) de la Unión Cívica Radical ha hecho llegar al Presidente doctor Yrigoyen la siguiente nota:

"Ha regresado al seno de la patria el segundo ciudadano de la Unión Cívica Radical que ha merecido el alto honor de haber sido designado Presidente de la República. Y ha regresado después de haber sido objeto de toda clase de honores por los gobiernos extranjeros que se disputaban el honor de su visita.

Nada puede ser más grato al sentimiento que estas demostraciones de afecto — a las cuales no estábamos habituados a ver — y ello es una conclusión de la patriótica obra desarrollada por el esclarecido varón que hoy ocupa el sillón presidencial, que con tanto tesón y tacto ha sabido desarrollar en el período que está por fenecer. Llegáis al término de vuestro gobierno histórico y la simpatía de todo el pueblo os acompaña, pues ha sabido valorar vuestra obra.

Los radicales de Lanús, no han podido permanecer ajenos a estas manifestaciones de regocijo y me dan el grato encargo de testimoniaros la simpatía y adhesión con que ven desarrollar vuestro patriótico gobierno, cuyos frutos han sido el triunfal regreso a la patria de vuestro dignísimo sucesor, el doctor Alvear.

Aceptad Excmo. Sr. Presidente las seguridades de mi consideración distinguida".

NOMBRAMIENTOS

Fueron nombrados hoy defensores de menores de la capital, los señores Agustín Fernández y Enrique C. Ruiz.

—Se nombró médico de la justicia ordinaria y federal de la capital al doctor Julio E. Neumeier.

CARNET del VIAJERO

Museos, Bibliotecas y Paseos

MUSEO NACIONAL DE BELLAS ARTES — Arenales 654. — Abierto todos los días, de 9 a 12 y de 13 a 16.30.

MUSEO HISTORICO NACIONAL — Defensa 1600. — Abierto todos los jueves, domingos y días de fiesta, de 13 a 17.

MUSEO MITRE — San Martín 336.— Abierto todos los días, de 13 a 17.

MUSEO AGRICOLA — Santa Fe 9200.

NUEVO MUSEO DE MINERALOGIA Y GEOLOGIA—Maipú 1241. — Abierto al público los días hábiles, de 13 a 17. Los sábados, de 9.20 a 11.30.

MUSEO NAVAL—Florida 801.—Abierto los jueves y domingos, de 13 a 18.

MUSEO ETNOGRAFICO—Viamonte 430. Abierto los martes y viernes, de 13.30 a 16.30.

MUSEO NACIONAL DE HISTORIA NATURAL—Perú 208.—Abierto los lunes y jueves, de 10 a 16.

JARDIN ZOOLOGICO — Las Heras esquina Av. Sarmiento (Plaza Italia). —Abierto todos los días, de 7 a 17.

BIBLIOTECA NACIONAL—Mejico 564. —Abierta todos los días, menos los de fiesta, de 12 a 17 y de 21 a 23.

BIBLIOTECA POPULAR DEL MUNICIPIO — Corrientes 1615. — Abierta todos los días, de 13 a 18.30 y de 21 a 23.

BIBLIOTECA DE LA FACULTAD DE DERECHO Y CIENCIAS SOCIALES— Moreno 350. — Abierta todos los días hábiles, de 9 a 11.30 y de 13 a 15.30 y de 20 a 23.

BIBLIOTECA NACIONAL DE MAESTROS—Rodríguez Peña 46. 960.— Abierta al público todos los días, de 8 a 22, (horario continuo). Sábados, de 8 a 12.

BIBLIOTECA DE POLICIA — Moreno esquina Cevallos. — Días hábiles, de 12 a 23 horas.

BIBLIOTECA DEL COLEGIO DE ABOGADOS—Palacio de Justicia, 70. piso. — Abierta todos los días hábiles (menos los sábados), de 16 a 17.

BIBLIOTECA NACIONAL DE MARINA. —Florida 801. — Abierta de 9 a 12.

BIBLIOTECA DE LA FACULTAD DE CIENCIAS ECONOMICAS — Horario: de 8 a 12 y de 15.30 a 23. Sábados, de 8 a 12 y de 15.30 a 19.30.

Espectáculos

TEATROS

COLON — Lunes 10, a las 17: Audición de la Orquesta Típica Mejicana a beneficio de la Sociedad Damas de Caridad.

COLON—11 de octubre.—Función de gala en honor de las embajadas extraordinarias que concurrirán a la transmisión del mando presidencial. —Aida, de Verdi. — Fleta Miguel, Galli Gabriela, Daly Dunn, Manuelito Gaudio, Ofelia Nieto. Maestro director, Gabriel Santini.

Palcos bajos y balcones, sin entrada, 200; palcos altos y bélgicos, 120; palcos de cazuela, 60; palcos de galería alta, 60; platea, con entrada, 30; cazuela nueva, 12; tertulia alta, 10; galería, 5; delantera de paraíso, 3. — En la secretaría del teatro se reservan las localidades.

CERVANTES — Compañía dramática italiana de Dario Niccodemi.—Ultimas funciones.—Hoy, a las 16: Il Pescatore d'Ombre. A las 21: Tignola (Polilla).

COLISEO — Compañía italiana de operetas Berlin-Groana. — Hoy, a las Mazurka Azul.

OPERA — Compañía argentina de comedias Roberto Casaux. Director artístico, Joaquín de Vedia. — Hoy, a las 21 15: Las Tres Marías, El Rey Pe el

OPERA—Domingo 8, a las 10.30, último concierto matinal por la orquesta filarmónica de la Asociación del Profesorado Orquestal.

AVENIDA—Compañía española de operetas, zarzuelas y revistas Penella. Hoy, a las 17.15 y 21.30: El Gato Montés.

SAN MARTIN — Compañía de sainetes, revistas y comedias Arata-Simari-Franco.—Hoy, a las 18, a las 21 y a las 23: En la Puerta de un Boliche... A las 22: ¡Vollá la City al Golpe!

APOLO — Compañía cómico nacional de César Ratti. — Hoy, a las 18 y a las 23: El Café del Marsellés. A las 21: El Bailarín del Cabaret. A las 22: La Fija.

NACIONAL—Compañía nacional de sainetes, comedias y zarzuelas. Director, P. E. Carcavallo. — Hoy, a las 18 y a las 22, en recordación del Dr. Belisario Roldán: Recital de sus poesías y la comedia Aunque no Queramos. A las 21 y a las 23.15: Cuando un Pobre se Divierte.

POLITEAMA — Compañía nacional de sainetes y revistas Vittone-Pomar.— Hoy, a las 18, a las 21 y a las 23.15: Otra Cosa es con Guitarra. A las 22.15: El Suplemento.

NUEVO — Compañía Bayetan, de grandes revistas. — Hoy, a las 18: Buenos Aires Embataclanado. A las 21.30: Buenos Aires Embataclanado Exito de la condesa Lea de Reval.

ARGENTINO—Compañía nacional Florencio Parravicini. — Hoy, a las 21.15: Nido de Amor, Urutaú.

SMART PALACE — Corrientes 1283.— Compañía Pagano-Ducasse. — A las 17.30: El Halcón. A las 21: ...Y Diente por Diente, El Rosal de las Ruinas.

LICEO — Compañía nacional Ofilia Rico. — Hoy, a las 17.30: Bohemia Loca. A las 21: Una Novela Vulgar, Gente Bien.

BUENOS AIRES — Compañía de gran guiñol Rivera-De Rosas.—Hoy, a las 17.30: Acidalia. A las 21.15: Au Rat Mort, Acidalia.

MARCONI—Compañía nacional de dramas y comedias Blanca Podestá.— Hoy, a las 17.30: M'Hijo el Dotor. A las 21: Un Hombre Débil, La Sombra.

VICTORIA — Compañía española de dramas y comedias Concepción Olona.—Hoy, a las 17.30: El Enemigo de las Solteras. A las 21.15: Un Tío que no es Tío y Cristobalón.

COMEDIA — Compañía cómica española Lamas-León. — Hoy, a las 17 y a las 22: Una Noche en el Paraíso. A las 18 y a las 23: Sanatorio del Amor. A las 20.45: Las Corsarias.

PORTEÑO — Compañía de sainetes y revistas La Porteña. Director artístico Carlos M. Pacheco.—Hoy, a las 18, a las 21 y a las 23: ¿Qué Hacés de Noche. A las 22: Luces de Bengala.

MAYO — Compañía española de zarzuelas y operetas García Burrueco. —Hoy, a las 17: La Verbena de la Paloma. A las 18: Los Cautivos. A las 21: La Alegría de la Huerta, Marina, Los Cautivos.

VARIEDADES Y CIRCOS

CASINO — Maipú 336. — Hoy, a las 16, gran matinée para familias. A las 20.45: gran éxito de Les Vieyaris; Kitty Crenelle, Rowland, De Rocroy y Co., Corn and Nell, Les Florences, profesor Ericro y toda la compañía.

HIPPODROME — Corrientes y C. Pellegrini. — Compañía Edén Circus. —Hoy, a las 18.15 y a las 21: 20 atracciones y la revista Rapsodia Española.

MAIPO (ex Esmeralda). — Esmeralda 443. — Hoy, gran éxito de Consuelo Mayendía, genial artista del couplet, Las siete Ba-ta-clan's Girls, la bailarina hindú Madiah Kaly, Mario Pardo y Castro-Silva.

FLORIDA — Galería Güemes. — Hoy, a las 16 y a las 21: Exito de Buonavoglia, La Tosca y La Chisperita. —El poder invisible.

SOLEIL. — Corrientes 3150. — Exito de Agudiez y Petit Pavlowa. — La pianista de Heymé, Pariente pobre.

PA[illegible] — [illegible] Gallao.—El domingo 8, función tarde y noche. De tarde grandes comedias españolas amenizadas por bandas, galtas y demás sensacionales atractivos.

NOTA — Para los Cinematógrafos ver la página de Teatros.

Servicio telegráfico especial para LA EPOCA

(De la United Press, Agencia Havas y nuestros corresponsales)

EL CONFLICTO DEL CERCANO ORIENTE

Resultados de la conferencia celebrada por los señores Curzon y Poincaré

Las operaciones en Marruecos

La cuestión del Cercano Oriente

CONSTANTINOPLA, octubre 7 (United Press). — Anúnciase que diez mil soldados griegos están concentrados en el distrito de Chatalja.

ATENAS, octubre 7 (U. Press).— Los griegos de Tracia juraron resistir hasta el fin. Una comisión de tracianos visitó al encargado de negocios de los Estados Unidos, solicitando el apoyo norteamericano.

El señor Venizelos continúa cablegrafiando al gobierno encareciendo la importancia de una pronta reorganización del ejército. El dilema ante el cual Grecia se encuentra es entregar Tracia Oriental, o luchar sola en Chatalja, arriesgando la existencia nacional. Las autoridades siguen conferenciando para decidir que curso ha de seguirse.

PARIS, octubre 7 (U. Press). — Anúnciase oficialmente que lord Curzón y M. Poincaré llegaron a un arreglo provisional por el que los griegos deben evacuar Tracia, después de lo cual las tropas aliadas deben hacerse cargo de la administración del territorio durante un mes, y entonces se hará entrega del mismo a la gendarmería turca. Al ejército turco no se le permitirá cruzar los estrechos todavía.

El gabinete se reunirá inmediatamente en sesión para discutir la situación.

Lord Curzon está en comunicación con Londres. A las 14 vuelven a entrevistarse Curzon y Poincaré para fijar la fecha de la conferencia de la paz, si tal se aprueba.

LONDRES, octubre 7 (U. Press) — Dice el "Herald" en un despacho de Constantinopla, que Kemal bajá envió un ultimátum a los aliados pidiendo se le permita ocupar inmediamente a Tracia.

CONSTANTINOPLA, octubre 7 (U. Press). — Se sabe que la ruptura en las conversaciones de Mudanía se debe a la rudeza de Hammid Bey, quien sobreponiéndose hasta al general kemalista Ismet bajá, insistía en pedir la evacuación inmediata de Tracia. El general francés Charpy apoyaba tal reclamación, pero los generales inglés e italiano, Harrington y Bombelli, se negaron a eso, declarando que sus instrucciones no les permitían acceder y que debían consultar a Downing Street y a la Consulta, así como también con los altos comisionados aliados en Constantinopla.

PARIS, octubre 7 (United Press) — Los señores Curzon y Poincaré reanudaron su conversaciones sobre Oriente, a las 9.15 de hoy.

PARIS, octubre 7 (Havas).—En la conferencia celebrada esta mañana entre los señores Poincaré, Lord Curzon y Galli, se llegó a un acuerdo en principio sobre la evacuación de la Tracia, el cual comportaría tres etapas:

"1o. La evacuación inmediata de este territorio por la población y el ejército griegos.

"2o. Un mes después de haberse terminado esa evacuación, la gendarmería y la administración turcas tomarían posesión del territorio turco. "3o. Después de la conclusión de la paz, el ejército otomano quedaría autorizado para franquear los estrechos y penetrar en la Tracia que volvería en ese momento completamente bajo la soberanía turca."

El primer ministro francés, señor Poincaré somete en este momento al acuerdo al Consejo del Gabinete.

Por su parte, el ministro de Relaciones Exteriores de la Gran Bretaña, Lord Curzon, solicita la adhesión del gobierno de Londres, existiendo la creencia de que el gobierno británico no hará objeción alguna.

LONDRES, octubre 7 (U. Press). —Autorizadamente se informa que la posición británica se ha afianzado con el envío de los recientes refuerzos y se piensa adoptar una actitud más firme. Espérase que Kemal bajá demuestre más moderación, pues de otro modo no se excluyen las emergencias.

PARIS, octubre 7 (U. Press). — El ministro de Relaciones Exteriores británico, lord Curzon, y el presidente del consejo M. Poincaré, en la entrevista que celebraron en esta capital convinieron en que se realice una conferencia en Scutari a principios de noviembre para arreglar las condiciones de paz en el Cercano Oriente y para proclamar la libertad de los estrechos.

En una segunda conferencia que se celebrará bajo los auspicios de la Liga de las Naciones, y en la cual estará incluída Rusia, se decidirá acerca del régimen que se establecerá sobre los estrechos.

LONDRES, octubre 7 (U. Press). —El gabinete británico aprobó el convenio celebrado entre M. Poincaré y lord Curzon acerca de la cuestión de Tracia.

PARIS, octubre 7 (U. Press). — La oficina turca de informaciones transmite a la prensa un despacho de Constantinopla declarando que el texto de la respuesta de Angora fue entregado al mismo tiempo en esa capital a los altos comisionados aliados y debiera haber llegado a París al mismo tiempo que a Londres. La demora se atribuye a la censura británica, aprovechando el dominio sobre los cables.

PARIS, octubre 7 (U. Press). — El gabinete aprobó las instrucciones para los representantes a la conferencia de Mudanía. M. Poincaré explicó las negociaciones con lord Curzon, ministro de Relaciones Exteriores británico, y las medidas propuestas para la continuación de la conferencia de Mudanía.

La lucha en Marruecos

MADRID, octubre 7 (U. Press). — Un parte oficial de Melilla dice que el enemigo cañoneó la posición de Midar. Los peninsulares dispersaron a los rebeldes de Kadia. A consecuencia del bombardeo al Peñón de Velez de la Gomera, entró en acción la escuadra española y el enemigo está alarmadísimo, después de haber sufrido un centenar de bajas.

De Larache informan que el zoco El Jemis estuvo concurridísimo. Asistieron muchos soldados y El Raisuli. Continúan las sumisiones.

Un incidente

MADRID, octubre 7 (A. Havas). — La detención del agente consular español en Uxda, fué motivada a raíz de la negativa de este último en dejarse examinar los equipajes por los carabineros franceses lo que originó una disputa y la intervención de un oficial francés que detuvo al agente.

En el Ministerio de Relaciones Exteriores se carece aún de detalles al respecto, pero según los diarios, sólo se trata de un incidente estrictamente personal.

El cónsul agregado al Alto Comisariado de Marruecos partió con urgencia a Uxda para asumir la agencia consular.

Movilización rusa

COPENHAGUE, octubre 7 (United Press). — Informaciones no confirmadas recibidas de Moscú dicen que el partido guerrero ruso obligó a los Soviets a ordenar la movilización en el Sur y Sudeste de Rusia y también a enviar dos divisiones de cosacos a reforzar el ejército del Soviet en Transcaucasia.

Se solicita de Bolivia la concesión de tierras

LA PAZ, octubre 7 (United Press) — El rey de España ha mandado preguntar al Presidente Saavedra si Bolivia concedería tierras para cien mil armenios despojados, que los aliados procuran colocar en regiones colonizables.

Viaje del Sr. Jaime Freire

LA PAZ, octubre 7 (United Press) — Ricardo Jaime Freire, ministro de Bolivia en Chile, anuncia que llegará el domingo a esta capital.

El match de polo entre los argentinos y los "cuatro ases"

MEADOWBROOK, octubre 7 (U. Press). — El más grande partido de polo de la presente estación debe jugarse hoy a las 15 horas, luchando los jugadores argentinos con su acostumbrada perfección de forma en contra de los no menos perfectos jugadores de Meadowbrook. El gran campo internacional de polo que ha sido empleado tan rudamente durante las dos pasadas semanas, quedando cortado, ha sido rociado y arreglado, nivelándolo bien para que haya habido en ningún torneo Espérase la mayor concurrencia que haya habido en ningún torneo de polo y se cree que este partido será una de las pruebas más emocionantes que hayan presenciado las tribunas.

El "Tribune" dice: "Los cuatro jinetes argentinos, mundialmente famosos —jugando sobre la última trinchera —vencerán a los cuatro grandes de Meadowbrook. Desesperados por su derrota del miércoles, los jugadores argentinos de polo entrarán al match resueltos a ganar a toda costa, existiendo la posibilidad de que la victoria les dé oportunidad para otro partido con los del Meadowbrook, a jugarse la próxima semana, para decidir finalmente el campeonato extraoficial de polo del mundo."

Los cronistas de polo dicen enfáticamente que los jugadores argentinos ejercerán toda su habilidad, pues están resueltos a esforzarse por reconquistar sus prestigios. Difícil es decir cual será el team vencedor debido a las performances logradas por unos y otros en el pasado, pero de cualquier modo todavía están seguros los argentinos de sostener su reputación de los pasados torneos en los campeonatos ingleses y norteamericanos.

El socialismo italiano

ROMA, octubre 7 (H. Havas). — La Dirección del Partido Socialista Unitario examinó la situación internacional y decidió comunicar a los partidos socialistas extranjeros la Orden del Día aceptada en la sesión celebrada por el Congreso, el día 4 del corriente.

La transmisión del mando en la Argentina

MADRID, octubre 7 (U. Press). Se ha firmado un decreto nombrando al embajador de España en la Argentina, marqués de Amposta, para que represente a España como embajador especial para la transmisión del mando.

Declaraciones de M. Delcassé

PARIS, octubre 7 (H. Havas). — Entrevistado por un representante del "Petit Parisien", el ex ministro de Relaciones Exteriores, señor Delcassé, hizo notar la "tontería" de las "alegaciones" del ex emperador Guillermo al pretender que en el momento de la guerra entre Inglaterra y los Boers, Francia propuso a Alemania una acción conjunta con Rusia en contra de Inglaterra, pues en ese momento Francia acababa de arreglar la situación que era muy tirante con la Gran Bretaña y orientaba resueltamente su política hacia una "entente" entre Francia e Inglaterra.

Alemania creyó siempre, dijo el señor Delcassé, que Francia desarrollaría una política determinada por el temor. Es por ese motivo que cuando Alemania declaró la guerra a Rusia, su primer gesto consistió en concentrar tropas en la frontera francesa, pensando de este modo impresionar a Francia y obligarla a ceder.

Si el ex kaiser ataca hoy tan vivamente la política franco-inglesa es porque se apercibió de que esta tenía como objeto especial asegurar la independencia de los grandes estados que Alemania quería hacer depender cada vez más de ella. Además, dijo, la entente franco-inglesa fué concluída a plena luz.

El señor Delcassé agregó que el día 23 de marzo de 1904 dió amplios informes al entonces embajador de Alemania en París, señor Radolin, acerca de la substancia del citado acuerdo, diciendo que el señor Radolin dirigió un informe al gobierno de Berlín quien declaró que ese asunto no tenía importancia alguna.

En cuanto al asunto de Tánger, dijo el señor Delcassé, el ex kaiser acaba de reconocer ahora lo que fué en realidad ese asunto, puesto que repite haber temido que su actitud fué considerada en París como una provocación. Así fué efectivamente el resultado y la gestión del ex emperador fué considerada como una provocación tanto en París como en los demás países.

Hoy, concluyo declarando el señor Delcassé, el ex emperador Guillermo trata de hacer recaer toda la responsabilidad sobre Von Bulow, pero esa actitud no es muy correcta.

La transmisión del mando

EMBAJADA URUGUAYA

La cancillería ha sido informada que el gobierno del Uruguay ha acreditado al señor Atilio Narancio, con el carácter de embajador extraordinario para que asista a la transmisión del mando presidencial.

El personal que integrará la embajada llegará el lunes próximo a bordo del crucero "Montevideo". El comandante de dicho buque, capitán de navío Ramón J. Jonan, será incorporado al personal de la misión.

Peregrinación a Luján

Mañana se realizará la gran peregrinación del Círculo Central de Obreros al Santuario de Luján.

A juzgar por el número de boletos vendidos, la peregrinación será numerosísima.

Acompañará a la peregrinación la banda del 1.o de infantería y un destacamento de boy scouts con su fanfarra que han sido gentilmente cedidos por sus jefes.

Escuela de Comercio de la Nación

El personal superior y el alumnado han objetado al Presidente Yrigoyen de una demostración de simpatía

El personal directivo y docente de la Escuela de Comercio de la Nación y el alumnado de ese importante establecimiento, han resuelto rendir un homenaje de simpatía al Presidente de la República doctor Hipólito Yrigoyen, el día 12 del corriente a las 10 horas, en su domicilio de la calle Brasil.

Ese día y a aquella hora, el per-

bonal superior y los alumnos concurrirán a la casa del doctor Yrigoyen y le harán entrega de un artístico pergamino.

Tesorería General de la Nación

HABERES DE LA ADMINISTRACION, POR SEPTIEMBRE

La Tesorería General de la Nación liquidó hoy las planillas de sueldos y gastos por el mes de septiembre, de las siguientes dependencias de la Administración:

Casa de Moneda, Inspección de la Contabilidad de los Ferrocarriles Aduana de La Plata, Dirección de Estadística, Oficina Química de la Capital, Aduana de la Capital, haberes del personal administrativo y obrero y Arsenal de Guerra.

Además efectuó los siguientes pagos:

Arsenal de Guerra, jornales por septiembre, 100.000 $; Ministerio de Agricultura, diferencias de jornales del personal de los talleres gráficos, por julio, 6.866 $; Ministerio de Obras Públicas, jornales y gastos por agosto, 362.611 $; Inspección de Contabilidad de los Ferrocarriles, viáticos y alquileres de mayo a agosto, 1.650 $.

Lo pagado hoy por la tesorería asciende a m|n. 2|114.435.

DIPLOMATICAS

El presupuesto de Cuba—

El ministro de Cuba nos hace conocer el siguiente cablegrama recibido de Cuba:

Legación de Cuba. — Buenos Aires. — Congreso ha votado ley empréstito exterior, proveyendo medios para pagar las obligaciones atrasadas de la República. Esta medida y otras complementarias de gran importancia establecen sobre base sólida, las finanzas del gobierno y el crédito del país.

Exposición Ganadera de Goya

Fué inaugurada el domingo último

El domingo ppdo. fué inaugurada en Goya (Corrientes), la tercera exposición feria ganadera, organizada por la Sociedad Rural de aquella localidad.

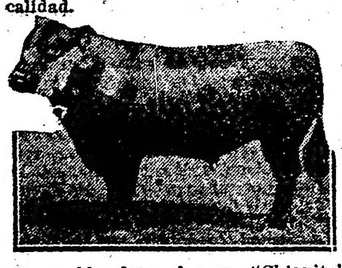

Raza Aberdeen Angus, "Chiquito" 24 meses, campeón sobre todas las razas. Expositor: Dr. Américo Baibiene, cabaña "Isabel Alicia".

El certamen ha resultado muy lucido, llamando la atención la cantidad y calidad de productos concurrentes, los que procedían de los departamentos de Goya, Bella Vista, Curuzú-Cuatiá y Mercedes.

Actuó como jury el delegado de la Dirección General de Agricultura y Ganadería doctor Tomás R. García, siendo premiado como campeón, sobre todas las razas, el toro "Chiquito", de 24 meses, de la raza Aberdeen Angus, cuya fotografía publicamos, de la cabaña "Isabel Alicia", perteneciente al doctor Américo Baibiene.

Ingeniero Carlos Chapeauroug

Su fallecimiento en esta capital

Después de soportar las alternativas de una larga enfermedad ha fallecido esta mañana en esta capital el ingeniero Carlos Chapeauronge.

Hombre de singulares dotes de inteligencia y caballerosidad, conquistó simpatías y prestigios en todas partes. En el desempeño de distintos cargos puso en evidencia las condiciones sobresalientes de hombre de carácter y de trabajo.

Su desaparición ha causado gran pesar en el vasto vínculo de sus relaciones, sentimiento que se exteriorizará mañana en el sepelio de sus restos que se realizará en el cementerio del Norte.

El 2º. Congreso Nacional de Medicina realizó hoy sus últimas sesiones

Mañana se realizará la sesión de clausura

Después de ocho días de proficua labor, realizó hoy su octava y última reunión en 2o. Congreso Nacional de Medicina.

Es encomiable el trabajo desarrollado por los miembros del Congreso que mañana se clausura, y próximamente la opinión pública se compenetrará de lo importante de las conclusiones científicas a que han llegado en sus deliberaciones, las distintas secciones de que estuvo compuesto el Congreso; pues se prepara la publicidad de todos los trabajos presentados y discutidos; así como también varios votos y acuerdos que comprenden el criterio científico con que la medicina legal contempla diversos tópicos de interés para la salud pública en el país.

AVISO AL COMERCIO QUE HE VENDIDO mi negocio al señor Carlos Restagno, Las Heras 2305. — E. Casellas. Reclamos tres días. 17|471 v. 8 oct.

Sobre Higiene Social

Mañana se realizará una conferencia en el Cine Urquiza de la calle Caseros

La Alimentación del niño

El senador nacional doctor Tomás Le Bretón ha organizado para mañana a las 11 en conferencia en el cine Urquiza, calle Caseros 2832 para difundir en la populosa zona de San Cristóbal Sud conceptos respecto de la alimentación láctea en la infancia.

Disertará en esta conferencia el senador doctor Tomás Le Bretón, el diputado nacional doctor Leopoldo Bard, el ingeniero agrónomo Princerte y el señor C. Onelli.

Esta conferencia ha despertado el mayor interés.

Puerto de Mar del Plata

El muelle de alto cabotaje será inaugurado pasado mañana

Conforme al programa que hemos dado a conocer, el lunes próximo, con la presencia del ministro de Obras Públicas, doctor Torello, y de las altas autoridades provinciales, se realizará el acto inaugural del muelle para las embarcaciones de alto cabotaje en el puerto de Mar del Plata.

El doctor Torello y funcionarios que lo acompañarán, saldrán mañana a las 22 horas para Mar del Plata en un tren especial, debiendo estar de regreso en la metrópoli el martes próximo.

La embajada mejicana visita la tumba de San Martín

Al desfilar los cadetes militares recojen la ovación del pueblo

El primer coacierto musical en el teatro Colón

Los cadetes militares de Méjico que rindieron ayer un sentido homenaje en la tumba de la catedral que guarda los restos del general San Martín, recogieron mientras desfilaron por las calles de la ciudad, las demostraciones más cariñosas de parte del crecido núcleo de personas que se congregaron para verlos pasar. Desde el cuartel de Granaderos se trasladaron por tren a la estación de Retiro y desde este punto se dirigieron por la calle Florida, en dirección a la plaza de Mayo.

Frente a la iglesia matriz era crecida la concurrencia que deseaba presenciar su llegada. Por todas partes se mezclaron los aplausos calurosos de la muchedumbre a los vítores en honor del país hermano, que ellos representan.

—Con perfecta corrección el colegio militar con la banda militar del estado mayor de Méjico y la bandera del cuerpo, a la cabeza, recorrió ese trayecto ocupado, como de costumbre, por un abigarrado público que lo hizo objeto de un caluroso homenaje de simpatía.

Después de una rápida maniobra el colegio hizo alto dando frente sobre la misma cara de la catedral. El abanderado del cuerpo con su escolta de honor entró al interior del templo en el acto de depositarse tres preciosas coronas de flores naturales que eran ofrendadas por la legación de Méjico, dicho colegio militar y la oficialidad del cañonero "Bravo". Entretanto los cadetes presentaban armas y la banda ejecutaba el himno nacional mejicano.

Acompañaron a los visitantes hasta el pie del mausoleo del gran capitán el ministro acreditado de ese país don Enrique González Martínez; el embajador extraordinario D. José de Vasconcellos; el introductor de embajadores, señor Caballero; el director del colegio militar de San Martín, coronel Justo, un grupo de alumnos de este instituto; el ministro argentino en Méjico, doctor Malbrán; el contraalmirante Malbrán, los jefes y oficiales mejicanos y un núcleo selecto de damas y de público.

Los colores de la bandera del país amigo se desplegaron sobre la tumba del héroe, mientras las delegaciones respectivas iban colocando las coronas que condujeron. Fué un momento solemne y de augusto recogimiento.

Terminada la ceremonia, los cadetes volvieron a formar para desfilar por frente a la Casa de Gobierno. Desde los balcones presenciaron su paso el Presidente de la República doctor Yrigoyen y los ministros del P. E. que le aplaudieron por su marcialidad y excelente presentación. El público ovacionó calurosamente, en esas circunstancias, al primer magistrado.

De nuevo hasta el Retiro, por la calle Florida los cadetes, a quienes abrían la marcha los batidores del escuadrón de seguridad, fueron aplaudidos y esta vez se agregó a esa exteriorización de simpatía el saludo de las damas y de las niñas que por allí transitaban y que se encontraban en los balcones de las casas.

—El jefe de la delegación militar que integra la embajada de Méjico, general Manuel Pérez Treviño, acompañado de su ayudante argentino el capitán López, visitó ayer en su despacho al ministro de la Guerra doctor Julio Moreno, quien le hizo objeto de una cordial recepción. El distinguido huésped le expresó su profundo agradecimiento por las atenciones recibidas en nombre propio y en el de todos sus compañeros.

—Por iniciativa de la embajada mejicana y a beneficio de las obras que sostiene la sociedad de damas de caridad, cuya presidencia está a cargo de la señora Carolina Estrada de Martínez, se realizará en lunes próximo a las 17 un gran festival en el teatro Colón, con concurso de la orquesta típica y la compañía de bailes regionales mejicanos.

La Cooperativa de los FF. CC. del Estado

Inauguración de su salón de ventas

Esta tarde a las 16 horas se realizará el acto oficial de la inauguración del salón de ventas de la casa central de la Cooperativa de los FF. CC. del Estado, en la calle Balcarce 556. Concurrirán, especialmente invitados, el ministro de Obras Públicas, el administrador general señor Fernández Beschtedt y los demás miembros del consejo administrativo de dicha institución.

Viaje del vice presidente electo Dr. Elpidio Gonzalez

ROSARIO, octubre 7 — Por tren de mediodía partió ayer para esa capital el vicepresidente electo doctor Elpidio González, acompañado de su señora madre doña Serafina González de González distinguida matrona extensamente vinculada a esta sociedad.

Los distinguidos viajeros fueron despedidos en la estación por un grupo numeroso de sus relaciones personales.

El "Día de la Raza"

Preparativos para su celebración

Como en años anteriores el 12 de Octubre próximo se realizarán diversos actos en conmemoración del Día de la Raza.

Muchas son las instituciones particulares y oficiales que han resuelto adherirse a los festejos por lo que puede asegurarse que ellos alcanzarán brillantes proporciones.

En el Club del Progreso—

Con motivo del Día de la Raza, la comisión directiva de este Club ha resuelto abrir los salones del mismo a las familias de los socios. Para el baile que dará comienzo el próximo jueves a las 16 horas, será indispensable que las familias y los socios exhiban sus respectivos "carnets" que podrán ser retirados en la secretaría del Club hasta el 11 del corriente a las 20 horas.

Asociación Española de Quilmes—

En celebración de la fiesta de la Raza, la C. D. de esta Asociación, organiza un gran festival artístico que se realizará en sus salones, los días 11 y 12 del corriente, de acuerdo con el siguiente programa:

Día 11 a las 21 horas. Primera parte: 1o. Himno Nacional Argentino; 2o. Himno de la Raza, por los alumnos del Conservatorio de la Asociación. 3o. "La otra", boceto dramático en un acto desempeñado por los señores Federico Waith, Francisco Romeral y señorita Constancia Iturbide, pertenecientes al cuadro dramático de la A. Artística de la Asociación.

4o. Monólogo desempeñado por el señor Claudio de Rich; 5o. Violín, número de concierto por el profesor M. Porcalles, acompañado al piano por el profesor Benjamín Olosan.

Segunda parte. 6o. Cuadro alegórico; 7o. "La Raza,,, poesía por una niña del conservatorio; 8o. Declamación por las señoritas Dora Cañete, Aurelia J. Pérez y María D. Patiño, alumnas del curso de declamación. 9o. Por primera vez en esta localidad se representará el boceto histórico en un acto y dos cuadros, gentilmente cedido por su autor el señor Venancio Serrano Clavero, al cuadro dramático de la A. Artística de la Asociación, titulado "El convento de la Rábida". Reparto: El Tiempo, Francisco J. Romeral; La Historia, Constancia Iturbide; C. Colón, Julio M. Diz; Fray Juan Pérez de Marchena, Luis B. Escola; Hermano Lego, Antonio S. Barral; Diego A. Fernández.

Día 12, a las 21 horas. Función cinematográfica. Grandioso estreno de las importantes películas: "Victoria, del impostor" y "El antifaz Blanco". Por los artistas Jack Pickford y Alice Joyce, completando el programa el cómico Agapito, el ídolo de los niños de 10 a 90 años.

Comisión Nacional de conmemoración de la Doctrina Argentina proclamada en el Congreso de Ginebra

La Comisión Nacional de conmemoración de la Doctrina Argentina proclamada en el Congreso de Ginebra, continúa recibiendo valiosas adhesiones, encontrándose entre éstas la de la Asociación Ferroviaria Nacional, la del Comité de la Unión Cívica Radical de la Capital y la del Centro Ex Revolucionarios Radicales.

Continúan tomándose providencias para el gran acto público que se efectuará el 14 del corriente, habiendo resuelto en la última reunión de la junta ejecutiva, designar a los doctores Alfredo Scarano, Adolfo M. Sierra y al señor Manuel Durán, para que completen la lista de oradores oficiales que llevarán la palabra en ese acto.

La Junta Central de la Asociación Ferroviaria Nacional en su sesión de anoche ha resuelto por unanimidad adherirse públicamente a los actos que realizará la Comisión Nacional de conmemoración de la Doctrina Argentina proclamada en el Congreso de Ginebra, en homenaje a su sanción definitiva, a cuyo efecto invita a todos los ferroviarios a concurrir el sábado 14, a las 15 horas, a la Plaza del Congreso, lugar de reunión fijado al efecto.

Designar, por intermedio de las secciones respectivas, oradores en las localidades del interior que se realicen actos análogos al de esta capital.

Designar representante de la J. C. y orador en Tucumán, al señor Carlos E. Delacroix.

Designar representante de la Asociación Ferroviaria Nacional y orador oficial, en el acto proyectado en esta capital al delegado de la Junta Central señor A. Joseph Hayes.

Inauguración del nuevo edificio del Sanatorio Central

Mañana a las 17, tendrá lugar el acto inaugural del nuevo edificio del Sanatorio Central, edificado en la calle Belgrano 1954 y cuyos médicos directores son los doctores Pedro R. Test y A. Eduardo Grila Corbella.

El nuevo edificio en que funcionará dicho sanatorio es de sobria elegancia, siendo sus lujosas instalaciones de último modelo.

En ocasión de dicho acto se servirá un lunch a la concurrencia, al que han sido invitadas numerosas familias.

BELLAS ARTES

Alvaro Casanova Zenteno

Respondiendo al noble propósito de intercambio y acercamiento intelectual, que empieza a abrirse camino en nuestra América, el distinguido pintor chileno D. Alvaro Casanova Zenteno ha creído oportuno exhibir en Buenos Aires un considerable número de sus obras, contando para ello con el patrocinio de nuestra comisión nacional, que le ofreciera, para realizar su muestra, una sala en el Museo de Bellas Artes.

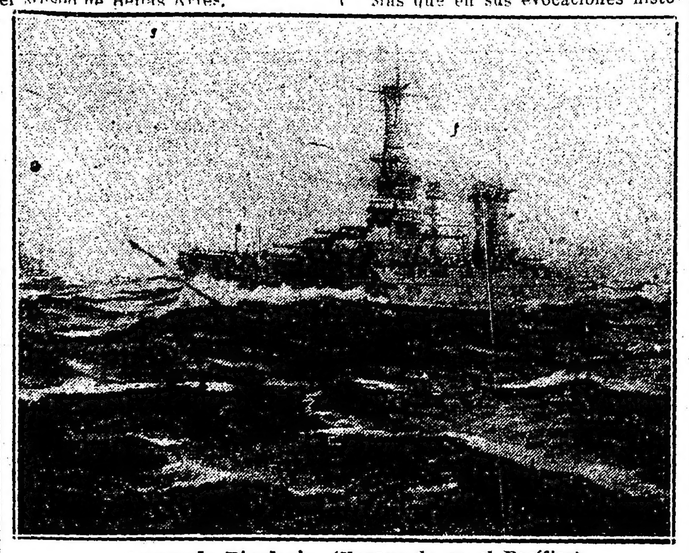

Acorazado Rivadavia. (Navegando en el Pacífico)

Siendo, como, es, el señor Casanova Zenteno uno de los artistas más representativos de Chile, el propósito no puede ser más loable, pues permite al criterio argentino formarse una opinión sobre el valor y significado del movimiento artístico en el país hermano, hasta hoy difícil de apreciar entre nosotros.

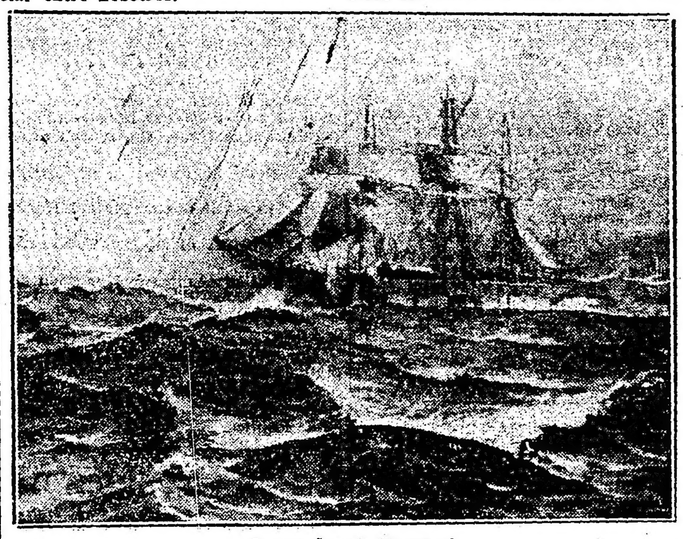

Capeando un temporal

En este sentido, la obra de D. Alvaro Casanova Zenteno cumple debidamente con aquella finalidad; tanto por el sabor nacionalista que la impregna, como por la definida expresión que la orienta.

Trátase, en efecto, de un vigorozo y fiel intérprete de la tierra chilena, que sabe conciliar una evocación intensa, de raro valor histórico, con la variedad luminosa del paisaje nativo, en lo que tiene de más netamente chileno: el mar.

Como dice su autorizado crítico D. Juan de Armaza, al iniciarse ya maduro en su carrera artística: " le sedujeron, el mar, los buques, la historia naval del país, que apenas se había intentado recoger. Alma salida del alero estable, llevaba, sin embargo, en las alas, afán de largo voltegeo, picazón de aventura, y las alas lo arrastraron hacia el mar".

Tales son, en efecto, las características que se notan en la obra de Casanova Zenteno y que definen una personalidad, hecha de consecuencia espiritual y de amor entrañable por las cosas de su tierra salobre.

Más que en sus evocaciones históricas, que levantan sobre el misterio virgen del acéano arquitecturas fantásticas de balada, es en sus impresiones reales, llenas de color y de movimiento, que se advierte su profundo conocimiento de la vida del mar; así en "¡Largo!", "Capeando el temporal", "Orzando", "Mar gruesa" y otras muchas telas donde la excelente labor artística va aparejada al dominio técnico del tema, ambas cosas difíciles de hallar juntas en un mismo marinista.

La virtud de este pintor sincero, está, precisamente, en "haber vivido el mar", como dice su inteligente comentarista Silva Cruz; corriendo su bella aventura sobre las tablas de su propio barco, "La Cruz del Sur", taller flotante, frecuentador de todos los golfos y canales chilotes.

Por eso hemos dicho que Casanova Zenteno nos brindaba la mejor oportunidad para valorar la orientación artística de la república hermana, que tiene en él a uno de sus más apasionados y fidedignos intérpretes.

EMBARCADERO FLOTANTE DE CURTIEMBRE

Telegrama del gobernador de Entre Ríos al ministro Dr. Torello

Con motivo de la inauguración del embarcadero flotante en puerto Curtiembre, el ministro de Obras Públicas, doctor Torello, ha recibido el siguiente expresivo telegrama del gobernador de Entre Ríos, señor Ramón Mihura:

"En el acto de la inauguración del muelle flotante de Curtiembre, cúmpleme remitir a V. E., por su digno intermedio al Excmo. señor Presidente de la República, mis plácemes y mi reconocimiento por el señalado servicio prestado con dicha obra a los intereses públicos de la provincia, formulando votos porque el mismo espíritu generoso del patriotismo siga inspirando la obra del gobierno de la Nación. Saluda a V. E. con mi consideración distinguida".

Fiesta campestre

QUILMES, octubre 7.— En el local Colón, No. 2 (oeste), se realizará mañana el almuerzo campestre, organizado por los centros "Epiloa" "J. L. Cantilo", "Francisco Aranda" y "Biblioteca Radical Villa Mafalda", de esta localidad.

Palacio de Justicia

JUZGADO DEL Dr. MARCOS A. FIGUEROA

El juez en lo civil doctor Marcos A. Figueroa ha dictado en su despacho de hoy, los siguientes fallos:

Por la secretaría del doctor Quirno Costa: Luis Defilippi con Francisco C. González. Sobre entrega de testimonios. Se hace lugar con costas a la demanda instaurada.

Secretaría del doctor Delheye. — José H. Govoa con David de la Fuente. Por indemnización de daños y perjuicios. Se condena al demandado con imposición de costas.

SENTENCIA DE LA CAMARA 1a. SOBRE DESALOJO

Confirmando la sentencia de 1a. instancia dictada por el juez doctor Seeber, secretaría del doctor Molina, la Excma. Cámara 1a. en su último acuerdo, en el juicio que por desalojo inició don Pedro Denuble contra Francisco Millara, falla en definitiva no haciendo lugar a la demanda, declarando:

Que atento a lo que resulta del certificado, mediante el cual se ha comprobado que fueron declaradas válidas las consignaciones de las mensualidades por cuya falta de pago se entabló la presente demanda, esta no puede prosperar.

Que las observaciones que se formulan a dicha sentencia, son agenas al presente juicio en que no cabe sino resolver sumarísimamente sobre el desalojo que no encuentra justificado, según lo dispuesto por el art. 591 del Código de Procedimientos.

Que en cuanto a las costas, tratándose de preceptos de leyes de nueva aplicación, no es posible en principio, declararlas a ninguna de las partes.

Este fallo lo suscriben los camaristas doctores Juárez Celman, Pera y Cobo.

Prepárase un homenaje a un Médico

El acto se realizará en Flores

El 17 del corriente se realizará en Flores, el gran acto de homenaje que aquel vecindario prepara en honor del médico mantropo doctor Juan Felipe Aranguren, que en esa fecha cumplirá sus bodas de plata profesionales.

La lista de adherentes cuenta cerca de mil firmas pues la iniciativa ha sido recibida con entusiasmo. Además, adhieren a la demostración el Centro del Comercio, Club Social de Flores, Sociedad Española de Socorros Mutuos de Flores, Liga Patriótica Argentina brigada 38 y la Sociedad Italiana "La Previdenza", que cede su local social para que en él se sirva el banquete.

Esta comida se realizará a el 17 a las 20 horas en punto, para que la concurrencia y el obsequiado puedan trasladarse a las 22 al cine teatro San Martín, donde tendrá efecto el acto público de homenaje.

Abrirá el acto el presidente de la comisión vecinal doctor Bartolomé Daneri. Luego hablará don Arturo M. Mañé, en representación de las comisiones de damas y caballeros y dedicará la fiesta, haciendo entrega al doctor Aranguren de un pergamino y del automóvil que ha costeado el vecindario. Habrá luego otros oradores.

Los cubiertos para el banquete se venderán en la calle Rivadavia 7044 hasta el día 14 del corriente, pues dada la poca capacidad del local, el número de comensales no podrá exceder de 250.

Para el acto público del teatro San Martín, la comisión distribuirá gratuitamente las localidades a todas las personas que pasen por el Centro del Comercio, Rivadavia 6877, el próximo lunes 9, desde las 21 hasta las 23 horas.

UNIVERSIDAD POPULAR DE LA BOCA

Leche pura

Bajo los auspicios de la Universidad Popular de la Boca, y a iniciativa del doctor Tomás A. Le Bretón, se comenzará desde hoy en la sección segunda de la Capital, una intensa campaña por la mejor alimentación de los niños lactantes de ésta localidad.

Los datos suministrados por las oficinas del Registro Civil, demuestran con la elocuencia de los números la enorme mortalidad infantil en esta ciudad, y con especialidad en la sección que comprende el Parque de los Patricios y Nueva Pompeya.

A fin de combatir este gravísimo mal, que asume caracteres de un grave problema social, la autoridades directivas de la Universidad Popular de la Boca creen que de urgente necesidad iniciar una intensa cruzada, cuyos propósitos serían: a) Incitar a las madres a amamantar a sus hijos. b) Proporcionar leche pura, fresca y barata para los lactantes que se alimentan artificialmente. c) Enseñar a las madres los cuidados que requieren los niños a fin de salvar las vidas de inocentes criaturas de las garras pavorosas de la muerte.

Mañana, a las 9.30, se realizará a este objeto una reunión del personal directivo y docente de las escuelas de los consejos escolares 6.o y 19o., bajo cuyos auspicios y dirección se constituirán comités seccionales, que se encargarán de dar lecciones prácticas a las madres de los niños lactantes.

Esta conferencia se realizará en el salón de actos del Consejo Escolar 19o., Deán Funes 1821, y estará a cargo del doctor Delio Aguilar.

CAÑOS

DE ACERO
para la
CONSTRUCCION DE CAMAS

SOLICITEN DETALLES Y PRECIOS

SOCIEDAD
TUBOS MANNESMANN Ltda.
DEFENSA 383 — BUENOS AIRES
Sucursales: ROSARIO — TUCUMAN — MENDOZA — MONTEVIDEO

Cap Norte

1er Viaje

19 Octubre

Carta al Dr. Yrigoyen

El Presidente de la República, Dr. Hipólito Yrigoyen, ha recibido la siguiente carta:

Buenos Aires, octubre 6 de 1922.

Señor Dr. D. Hipólito Yrigoyen.—

Mi distinguido Jefe y amigo:

Así como su vida toda fué dedicada al bien de la Patria, la mía la puse a su servicio en toda hora para seguir la huella del que considero gran patriota argentino desde que lo conocí y recibí sus inspiraciones en la época de las luchas aciagas del llano.

Los que lo conocimos en ese ayer, los que en una era de ardor patriótico ofrendáramos hasta nuestras vidas por el triunfo de los ideales de Patria y Constitución, que tuviera a usted como inspirado Maestro, nos sentimos hoy llenos de orgullo, por saber adivinado en aquellas horas nebulosas que el Dr. Yrigoyen era el cerebro y carácter que debía redimir a nuestro pueblo de las tutorías vergonzantes de las minorías.

Lástima grande que vuestro período constitucional, breve para toda la gran obra a realizarse, no cuente su estada de seis años más en el Gobierno, para completar esa brillante obra tan bien comprendida de las necesidades de nuestro pueblo y tan bien cumplida por nuestro Jefe desde el Poder, con su acción laboriosa u obrerista; con su celo de argentino puro ante las opresiones internacionales de un mundo en guerra; y con su acción, también batalladora interna, derrumbando esos feudalismos últimos del régimen, para dejar a nuestro pueblo el mandato de sus mayores con la conquista definitiva de la soberanía popular.

Ese Gobierno tan lleno de obras grandiosas, nos enorgullece, porque su acción la sentimos nuestra, de los que tenemos la lealtad de acompañarlo hasta el fin de sus días; de los que en ese medio ambiente del ayer, lo sabíamos puro en sus ideales de Patria y Maestro en sus propósitos de cumplir la obra de reparación pública que se había impuesto, al no dejar abatir nunca la enseña de la Unión Cívica Radical.

Y es así que nos alegramos de su vuelta a las filas de la Unión Cívica Radical, a las filas del pueblo argentino, que es hoy ya radical, porque tendremos de nuevo la inspiración santa del Maestro para consumar la obra, para hacer la alta política nacionalista que necesita del vigor de un cerebro como el suyo, para señalar el derrotero que deben recorrer en la última jornada de paz, los argentinos sanos de alma y bien inspirados en su amor por la tierra que los vió nacer.

Mis felicitaciones por la feliz terminación de su Gobierno y por el retorno—como los vencedores antiguos—a las filas de ese pueblo grande que lo quiere y lo comprende.

Cariñosamente soy su viejo soldado y amigo

J. Gómez Ortúzar.

CONCEJO DELIBERANTE

LA SESION DE AYER. — DIVERSAS RESOLUCIONES. — CONCECIONES PARA LA INSTALACION DE APARATOS RADIOTELEFONICOS

Con asistencia de 18 concejales presentes, siendo las 19.20, se reunió ayer el cuerpo deliberativo municipal.

A solicitud del Sr. Díaz Arana se fijó la sesión del viernes 20 de octubre o la siguiente para tratar el mensaje del Dep. Ejecutivo sobre bonos de pavimentación, con preferencia a todo otro asunto.

Por indicación del Sr. Costas, se autorizó a la presidencia para acordar una medalla de oro como premio de un torneo al club atlético Banco de la Nación Argentina.

Sin discusión se sancionó el despacho de la comisión de Obras Públicas y seguridad en que se aconsejaba la sanción de una ordenanza aprobatoria del contrato de concesión celebrado entre la municipalidad y Federico N. del Ponte sobre instalación de estaciones radiotelefónicas destinadas a la trasmisión gratuita de audiciones artísticas, musicales, científicas e ilustrativas en general con intercalación de anuncios en general.

Como se sabe, estas instalaciones se harán en el teatro Colón, teatros en general y demás sitios de espectáculos públicos.

Esta concesión se otorga por el término de 20 años.

Se aprobó el despacho en mayoría de la comisión de presupuesto en el mensaje enviado por la Intendencia Municipal, estipulando un impuesto del diez por ciento sobre el productos de las entradas brutas del match Firpo-Tracey.

Finalmente se sancionaron dos proyectos acordando las sumas de 12.000 y 30.000 pesos respectivamente para la ampliación de una sala de maternidad y construcción de otra igual en el Hospital Durand.

A las 20.50 se levantó la sesión.

Unión Cívica Radical

JIRA DEL PRESIDENTE DEL COMITE DE LA CAPITAL POR LOS COMITES SECCIONALES.

El presidente del Comité de la Capital doctor Alfredo Scarano ha resuelto visitar todos los comités seccionales, habiendo iniciado ayer la jira por el comité de la circunscripción 18a.

En este comité se estaba tratando la renuncia del presidente del comité señor Jacinto Fernández. En tal sentido, la comisión directiva del comité invitó al doctor Scarano emitir su opinión al respecto, quien, después de agradecer la deferencia, se expresó en términos encomiásticos para el señor Fernández, agregando que en el mayor deseo de que esa renuncia fuese retirada por su autor, se apersonaría ante el señor Fernández a la brevedad. Esta medida fué aprobada por unanimidad.

Acto continuo el doctor Scarano pidió a la comisión directiva un voto de aplauso al Presidente Yrigoyen y al doctor Marcelo T. de Alvear, lo que se hizo unánimemente, levantándose la sesión en seguida.

CIRCUNSCRIPCION 14.a

Homenaje al Presidente Yrigoyen

El comité de la circunscripción 14.a (San Nicolás) ha resuelto fijar los días miércoles, a las 20.30, para realizar sus sesiones ordinarias.

En su sesión de anoche la comisión directiva resolvió por unanimidad obsequiar con un álbum al primer magistrado de la Nación, y designar a varios de sus miembros para presentar sus saludos al Presidente electo, doctor Alvear.

CIRCUNSCRIPCION 20.a

Homenaje al Presidente Yrigoyen y Presidente electo doctor Alvear

Celebró su primera sesión la nueva comisión directiva de la U. C. R. del Socorro con una numerosa y entusiasta asamblea. El presidente reelecto doctor Aníbal E. Mohando, pronunció un elocuente discurso en el que después de agradecer a sus correligionarios el brillante triunfo obtenido en las elecciones internas del 27 de agosto ppdo., trazó a grandes rasgos la personalidad del doctor Hipólito Yrigoyen. Dijo entre otras cosas, que el Partido Radical se había engrandecido en esta presidencia por la meritoria obra de trabajo realizada desde el gobierno y propuso que el comité parroquial le tributara un voto de aplauso, se solidarizara con su labor y celebrara el 14 del corriente una sesión especial en homenaje al presidente saliente. Aprobadas por unanimidad estas proposiciones, después de los discursos pronunciados por los señores Albarracín, Basso, Carrazone, Martincorena, etc., resolvióse también que el presidente doctor Mohando en representación de las autoridades radicales de la parroquia propusiera en la primera reunión del Comité de la Capital, que esa entidad solicitara del Comité Nacional la designación del doctor Hipólito Yrigoyen como presidente honorario del partido. Pasada la media noche se disolvió la asamblea entre entusiastas vítores al partido, al doctor Hipólito Yrigoyen y Marcelo T. de Alvear.

CIRCUNSCRIPCION 6.a

Se ha constituído la nueva comisión directiva del comité de la circunscripción 6.a, electa en la asamblea celebrada el día 3 de septiembre ppdo., fijando los días viernes de 19 a 21 horas, para sesionar.

CIRCUNSCRIPCION 8.a

Ha quedado constituída la comisión directiva

Bajo la presidencia del vice 1.o don Martín Román, ha quedado constituída la nueva comisión directiva del comité de esta circunscripción, electa en la asamblea celebrada el 3 de septiembre ppdo., fijando los días viernes de 19 a 21 horas, como hábiles para sesionar.

EN HONOR DEL PRESIDENTE DE LA CIRCUNSCRIPCION 16.a SE REALIZARA HOY UN BANQUETE.

Con motivo de su reelección de presidente del comité de la circunscripción 16.a, el señor Juan B. Garré será objeto de una demostración por parte de sus amigos y correligionarios. Esta consistirá en un banquete que se realizará hoy a las 20.30, en el Pabellón de los Lagos.

MAÑANA SE REALIZARA UNA DEMOSTRACION AL Dr. AMUCHASTEGUI.

Mañana a las 12 horas se llevará a cabo en el recreo "El Pasatiempo" de la isla Maciel, el anunciado almuerzo en honor del doctor José A. Amuchástegui, con motivo de su reelección en el cargo de presidente del comité parroquial de la circunscripció 11a.

CIRCUNSCRIPCION 9.a

Festival de beneficio

En el salón "Giuseppe Garibaldi", calle Sarmiento 2410, se efectuará el día 11 del corriente, a las 21 horas, una función teatral a beneficio de los consultorios médicos gratuitos que sostiene el comité de la circunscripción 9.a y en honor del señor Alfredo A. Magnasco y de los doctores que prestan servicios profesionales en los mencionados consultorios.

CIRCUNSCRIPCION 4.a

Circula en esta circunscripción la siguiente invitación:

"La C. D. y la subcomisión de conferencias del Subcomité de la Juventud, tienen el honor de invitar a usted al ciclo de conferencias que con un fin exclusivamente cultural realizará periódicamente.

La primera de estas conferencias se realizará el martes 10 del corriente, a las 20 y 30 horas, en el local del comité parroquial Almirante Brown 1064 y estará a cargo del diputado nacional doctor Leonidas Anastasi, quien disertará sobre "Las

Compañías Francesas de Navegación

Reconquista 433

Para BRASIL, LEIXOES, LA CORUÑA, EL HAVRE
"EUBEE" .... el 23 de octubre

Para BRASIL, LISBOA, VIGO, BURDEOS
"LUTETIA" .... el 7 de noviembre
"MASSILIA" .... el 15 de noviembre

Camarotes de 2, 3 y 4 camas para 3a. clase

JUANA YOGA
Enc. $ 3.—
CIENCIA DE LA RESPIRACION
Enc. $ 3.—
PEDIDOS A LA CASA EDITORA
Librería "LA FACULTAD"
JUAN ROLDAN y Cía.
359-Florida-359 U. T. 2382 Avd. - Bs. Aires

jubilaciones de obreros y empleados y el seguro social".

Abrirá el acto el señor Antonio J. Bucich con un discurso alusivo."

CIRCUNSCRIPCION 12.a
Mañana realizará un almuerzo campestre

La comisión nombrada por el comité radical de esta circunscripción, ha resuelto realizar un gran almuerzo criollo el día de mañana, a las 8 horas, en el Parque 3 de Febrero, festejando así la renovación de autoridades del comité citado, y como un voto de aplauso por la designación del doctor Scarano como presidente del comité seccional.

Demostración al Dr. Hipólito Leys

Los amigos y correligionarios del doctor Hipólito Leys le ofrecerán el día martes 10 del corriente a las 20 horas un banquete en el salón Prince George's Hall, calle Sarmiento 1230, con motivo de su brillante actuación como presidente del comité de la circunscripción 12a. Firman las invitaciones:

Doctores Jorge Echayde, José M. Giuffra, señores Pío Zaldúa, Francisco Carrere, doctores Eduardo F. Giuffra, Antonio Estévez, Horacio Casco, señores Ernesto D. Ajello, Rodolfo Arambari, Domingo Grassi, Agustín J. Arata, José Lamberti, Ricardo Padín, Francisco Rebagliatti, José Alciatore, Lázaro Scartasini, Francisco Lamberti, Nicolás Castagnino, doctor Juan B. Borzone, Salvador Palombo, Antonio J. Gatavara, doctor Carlos J. Noel, Martín Noel, doctores Enrique A. Capurro, Francisco Beiró, Pablo Torello, Domingo E. Salaberry, senadores nacionales: doctor Leopoldo Melo, doctor Martín M. Torino, doctor Vicente C. Gallo, señor Delfor del Valle, doctor Tomás A. Le Bretón, doctor Fernando Saguier, doctor David Luna, diputados nacionales: doctor Juan J. Capurro, señor Antonio Lozano, doctores Leonidas Anastasi y Antonio Barrera Nicholson.

LA MORTALIDAD INFANTIL

Estadística publicada por el Club de Madres

El Club de Madres de Buenos Aires para la semana del Nene, acaba de publicar una interesante estadística sobre la mortalidad infantil en nuestro país, a la que agrega las causas fundamentales del alto porcentaje de fallecimientos.

La publicación a que nos referimos dice así:

Cada día mueren en la República Argentina:

17 niños de menos de 1 semana de edad.
17 de 1 semana a 1 mes.
10 de 1 a 2 meses.
8 de 2 a 3 meses.
16 de 3 a 6 meses.
27 de 1 a 2 años.

Total: 122 niños de 0 a 2 años, o sea 5 niños por hora o **1 cada doce minutos.**

Por cada 1.000 nacidos vivos, 40 nacen muertos.

Al cabo de 1 día mueren 6 niños por cada 1.000 nacidos.

A la semana ese número se ha aumentado de 10 a 45 por mil.

Al cumplirse el mes de vida las víctimas suman ya de 20 a 75 por mil para alcanzar a ser al cabo del año de 90 a 270 ya los 2 años de 110 a 350 por 1.000, según las regiones del país.

Diversas circunstancias hacen variar estas cifras.

Entre los hijos ilegítimos, la mortalidad es dos veces mayor que entre los legítimos.

De 1000 niños que no han sido amamantados, más de un tercio fallecen antes de cumplir el año, mientras que la mortalidad es mínima entre los que tomaron el seno.

En los barrios obreros y pueblos sin cloacas ni aguas corrientes, la mortalidad infantil es tres veces mayor que en aquellos donde se atiende a la higiene.

En conventillos húmedos y sucios, mueren tres veces más niños que en las viviendas secas y limpias.

Los distritos en que se utilizan los servicios de los dispensarios de lactantes, pierden la mitad de los niños que los que carecen de ellos.

Cuando la madre obrera se toma un descanso mínimo de quince días después del parto, el niño tiene doble probabilidad de vivir que cuando la madre no descansa sino ocho días.

Más de la mitad de los hijos de alcoholistas consuetudinarios mueren antes de cumplir un año.

La sífilis en ambos progenitores eleva la mortalidad infantil a 700 por mil.

A consecuencia de estas causas y circunstancias, en la República Argentina, **una cuarta parte de los niños nacidos muere antes de cumplir los doce años.**

De los que sobreviven, por cada 100, 1, es retardado mental, 1 sufre del corazón, 5 están o han estado tuberculosos, 5 tienen defectos de audición, 25 padecen afecciones de la vista, 20 sufren perturbaciones de la nutrición y 15 presentan vegetaciones adenoideas o hipertrofia de las amígdalas.

HOGAR GALLEGO

FESTIVAL ARTISTICO-LITERARIO

Organizado por la comisión directiva del "Hogar Gallego" se realizará mañana tercer festival artístico-literario. Este que es en homenaje al poeta y escritor gallego Manuel Curros Enríquez, tendrá lugar a las 21 horas en el salón teatro del Orfeón Español, Piedras 534.

Entre los interesantes números que constituyen el programa que con ese fin ha sido confeccionado figura la comedia en 2 actos y en prosa, original del escritor gallego Manuel Linares Rivas, titulada "Fantasmas". Dado el entusiasmo reinante entre sus asociados, este festival promete alcanzar lucidas proporciones.

NOTAS POLICIALES

El ascenso de los menores a los tranvías en movimiento

SE RECOMIENDA ESPECIAL VIGILANCIA PARA EVITARLO

El jefe de policía, coronel Martín Bortagaray, ha dirigido una circular a las comisarías seccionales recomendando especial atención del personal de servicio de calle para evitar que los menores suban a los tranvías en movimiento.

Durante las horas de entrada y salida de las escuelas se hará una vigilancia especial en ese sentido.

Fueron sorprendidos dos ladrones en un comercio

TRATARON DE DARSE A LA FUGA, PERO UN VIGILANTE LOS DETUVO

El agente Juan Espumer, de la comisaría de la sección 2a., que se hallaba de facción en la esquina de las calles Alsina y Bolívar, advirtió esta madrugada que dos individuos se habían introducido, subrepticiamente, en el negocio de cigarrería de la calle Bolívar 192.

Se trasladó, acto seguido, al lugar, y comprobó que los individuos en cuestión eran los profesionales del delito Emilio Cabrera y Eduardo Alvarez.

El representante de la autoridad les dió orden de detención, que los ladrones desacataron cerrando violentamente la puerta y dejándolo en la vía pública.

Calculando el agente que los delincuentes se darían a la fuga por los fondos de la casa, que comunica con la calle, los esperó allí, deteniéndolos momentos más tarde.

El dueño del negocio citado, Antonio Campos, se presentó esta mañana a la comisaría 2a., manifestando que no había notado la desaparición de ningún artículo.

La oportuna intervención del representante de la autoridad evitó que los delincuentes consumaran el robo.

Los dos están detenidos a disposición del juez de instrucción doctor Domínguez.

DOBLE HOMICIDIO ACCIDENTAL
Detención del autor

A solicitud del juez de instrucción de la provincia de Santa Fe, doctor Domingo A. Mata, la División de Investigaciones ha procedido a la detención de Guido Schina, el cual en la localidad de Rafaela, dirigiendo un automóvil, debido a un brusco viraje volvió el vehículo que conducía, ocasionando la muerte de dos personas.

El detenido fué remitido a aquella provincia, a disposición del juez nombrado.

ALARMA DE INCENDIO

En el taller de carpintería que Miguel Huici tiene establecido en el local de la calle Moreno 859, se produjo una alarma de incendio, a raíz de haberse inflamado un recipiente con aguarrás.

Concurrió una dotación del cuerpo de bomberos, extinguiendo el fuego en breves instantes.

Declaró el dueño del taller, en la comisaría 4a., que los daños ocasionados eran insignificantes, no valuándolos.

DEFRAUDACION DE MERCADERIAS POR UN CARRERO

Hállase detenido en la subcomisaría de Puerto Nuevo, el carrero Manuel Lengueira, acusado de haber defraudado en la estación Retiro parte de la mercadería que una persona le había hecho transportar.

Se instruye el correspondiente sumario con intervención del juez de instrucción Dr. Oro.

EL CUENTO DEL BILLETE PREMIADO

Se presentó a la comisaría 5a. Antonio Delgado Martín, denunciando que en la esquina de las calles Rivadavia y Callao, dos individuos le aplicaron el cuento del billete premiado, estafándolo en $ 1900.

Se dió aviso al juez de instrucción Dr. Escalante Echagüe.

DEFRAUDACION A UN COMERCIANTE

Bernardino Wasmosi, establecido con escritorio de abastecedor de hacienda en la calle Sarandí 140, denunció en la comisaría de la sección 6a., que dos empleados de su casa lo defraudaron en la suma de pesos 3.445, dinero que cobraron a los clientes, sin rendir cuenta.

En el sumario que se instruye interviene el juez Dr. Jaime Llavallol.

BOY SCOUTS DE LA SECCION 18a. DE POLICIA
La interesante fiesta deportiva de mañana

La compañía Boy Scouts "Dr. Francisco P. Moreno" de la sección 18a. de Policía, ha organizado un hermoso torneo deportivo, el cual se llevarán a cabo mañana 8, en la plaza de ejercicios físicos situada en las calles Constitución y Entre Ríos, la que ha sido embanderada y arreglada por la Municipalidad.

A este importante festival han sido invitadas las autoridades nacionales, miembros de la Junta de la Asociación Boy Scouts Argentinos, y numerosos vecinos de la sección.

El programa a desarrollarse es el siguiente: Presentación de las Secciones, evoluciones y marchas, desfiles de las mismas.

Partido de football entre el team de la banda y la 2a. Sección.

Cocina, cada patrulla deberá preparar comida para su sección.

Señales, por medio de banderas, recibir y trasmitir un mensaje.

Salvataje del ahogado y asfixiado. Alce de bomberos y amarrar el bote.

Primeros auxilios, construcción de camillas y transporte de heridos.

Gimnasia sueca y calistenia. Box.

El puente de los milagros entre la 1a. y 2a. Sección.

Carreras para scouts de 12, 14 y 16 años.

Simulacro de defensa a la Bandera.

Para cada una de estas pruebas se han instituidos valiosos premios consistentes en objetos y dinero en efectivo, donados por distintas casas de comercio, y se hallan en exhibición en una de las vidrieras de la casa Dell'Acqua situada en las calles ...an y Entre Ríos.

El jurado está compuesto por los señores Eduardo Arza, Rafael Dardes, Federico Sommaschini, Roque De Salvo y Juan J. Wilsón.

La entrada para las personas invitadas se harán por la puerta de la calle Constitución, dando principio a las pruebas a las 14.30.

Desde ya puede descontarse el éxito del festival, dado a los preparativos.

MURIO UN HOMBRE ARROLLADO POR UN TREN

A la altura de la calle Gallo, una persona que atravesaba los rieles del Ferrocarril Central Argentino, fué violentamente embestida por un tres eléctrico que se dirigía a Retiro.

De resultas del accidente, la víctima sufrió heridas de tal gravedad que determinaron su muerte instantánea.

Como no pudo ser identificado, la comisaría 21a., que intervino, solicitó la cooperación de la sección Dactiloscopia de Investigaciones, cuyos empleados, después de una prolija tarea, establecieron que la víctima era Pablo Cagliardi, argentino, de 40 años.

Se dió intervención al juez federal doctor Miguel Jantus.

VICTIMA DE UN ACCIDENTE TRANVIARIO FALLECIO UN MENOR

El menor José Antonio Vázquez, argentino, de 10 años de edad, fué víctima de un fatal accidente que le costó la vida.

Al pasar por la Avenida Sáenz, a la altura del número 822, un tranvía de la línea 55, que marchaba a cierta velocidad, el niño se tropó al estribo de la plataforma del coche acoplado, pero no alcanzó a asirse del pasamano, razón por la cual cayó al suelo, siendo apretado por las ruedas.

Horriblemente mutilado, fué recogido en una ambulancia de la Asistencia Pública y trasladado a la Estaginó Sanitaria de Nueva Pompeya, falleciendo en el trayecto.

Intervino la comisaría 36a., dando aviso de lo ocurrido al juez señor Yrigoyen.

Esta tarde fué librado al servicio público el nuevo puerto fluvial de Olivos

La ceremonia oficial fué presenciada por numerosa concurrencia

Por decreto de 19 de noviembre de 1919 el Poder Ejecutivo autorizó el dragado de la barra del Río Luján así como los estudios para el emplazamiento de un puerto de cabotaje en las inmediaciones de Punta Olivos, y por el de 1.o de agosto de 1921 se aprobó el proyecto respectivo dentro del presupuesto de $ 250.825 m|n.

Los beneficios que dicho puerto aportará a los pobladores del Delta especialmente a los que explotan sus tierras feraces, es evidente, pues permitirá el desembarce de sus productos transportados con sus propios elementos, los que podrán transportar a la Capital Federal — su centro obligado de consumo — con un menor costo en el transporte, contribuyendo así a que la venta se realice a precios más convenientes, tanto para el productor como para el consumidor.

El puerto de que se trata comprende, además, un amplio dique que podrá destinarse al atracadero de yachts, dejando libre una playa al Norte de la calle Pedro Mendoza, adecuada para balneario público. Tendrán acceso a su zona los tranvías que pasan por sus inmediaciones, todo ésto aparte de la construcción del puerto en sí.

Terminada esta importante obra, hoy ha sido inaugurada oficialmente, en presencia de un público numerosísimo.

Respecto a la obra en sí, daremos los siguientes datos.

El puerto de Olivos ha sido proyectado frente a la estación del mismo nombre del F. C. C. A., y a muy corta distancia de la futura residencia presidencial.

Las obras que se ejecutan en ese sitio pueden considerarse iniciadas el 26 de octubre de 1921, pues en esa fecha comenzó a llegar la piedra facilitada por el Gobierno de la provincia de Buenos Aires, para la construcción de la escollera, que es la obra más esencial del conjunto que constituirá el mencionado puerto y la cual vendrá a defender de los vientos del Sudeste, que son los que actúan con mayor intensidad en el parage mencionado.

Dicha escollera ha sido emplazada paralelamente al eje de la calle Corrientes y tiene una extensión de 400 metros, terminando en su extremo exterior por un morro que forma una rotonda de 20 metros de diámetro, cuyo centro viene a coincidir con un antiguo casco de un buque a pique.

Un canal de 30 metros de ancho en el fondo y 2.10 metros de profundidad en aguas bajas ordinarias, facilitará el acceso desde las profundidades naturales hasta la dársena que será dragada a la misma profundidad.

Actualmente se encuentra terminada la escollera en todo su largo de 400 metros, habiéndose empleado en su construcción 12.000 toneladas de piedra proveniente de las canteras de Sierra Chica. La cota a que se estableció el coronamiento de esta obra es la de + 3,00 m. sobre el cero, por lo que resulta más alta que las escolleras de defensa del Puerto de la Plata. A ambos lados de la misma se han dispuesto varias escaleras de piedra a los efectos de que durante la construcción del resto del puerto ya puede ser aprovechada la obra como sitio de esparcimiento puesto que desde ella se domina un hermoso panorama.

Cerca del arranque de la escollera se construirán dos muelles de piedra que servirán para el atraque de las embarcaciones que frecuenten el puerto y medirán 100 m. de extensión cada una, de los cuales uno seguirá más o menos la dirección de la costa y el otro será paralelo a la escollera dejando un espacio intermedio de 30 m. de ancho, el cual será rellenado hasta alcanzar la cota + 3,00 m. lo que significa que estos muelles tendrán una altura que se acercará a la de los muelles del antepuerto del Riachuelo.

Como las crecientes extraordinarias alcanzan en ese paraje a 1 m. más arriba, la zona a rellenar será defendida por una sobreelevación de la crosta de la escollera que alcanzará a los + 4,10 m. con el fin de que el espacio destinado al fondeadero de embarcaciones quede perfectamente abrigado aún en los momentos en que se produzcan los más fuertes temporales, alcanzando dicho abrigo también para las demás construcciones accesorias del puerto que para el servicio del mismo se ejecuten en los espacios a rellenar que todos ellos serán sobre zonas ganadas al río.

Como ya se dijo, actualmente se encuentra terminada la escollera, habiéndose iniciado la excavación del canal de acceso, empleándose al efecto la draga "17 C", a la que se proveyó de la correspondiente escalera de cangilones para dragar tosca, pues es este material de naturaleza muy dura, el que se encuentra en ese sitio, y por esa razón todo lo excavado hasta el presente ha sido utilizado para formarle a la escollera el corazón de tosca que ha economizado una cierta cantidad de piedra.

La extensión del canal ya excavado hasta los — 2.10 m. es de 150 m., encontráandose ahora la draga frente a una meseta de tosca muy dura que será atacada dentro de breves días. Calcúlase que la terminación de este canal y de la dársena se verificará el próximo verano, época propicia que comiencen a aprovechar del puerto las numerosas embarcaciones que surcan el Río de la Plata entre el puerto de Buenos Aires y los de San Isidro y San Fernando.

Debe advertirse que la construcción de las obras llegadas a cabo hasta ahora se han empleado un reducido número de obreros, habiéndose utilizado además muchos elementos de trabajo, vías, etc., que estaban casi fuera de servicio, por lo que se ha conseguido una apreciable economía no obstante la extensión de obra realizada en menos de un año.

Los trabajos proseguirán en adelante con la excavación del canal de referencia, construcción de los muelles y relleno de terrenos y terraplenamiento de la calle Corrientes.

La escollera vista desde el canal costanero

ROSALES
Notable colección de clasificación garantida
Pídalos a
F. Hintermeyer
Cultivos. Olivos (F.C.C.A) — Casa Central Cangallo 701-Bs. As.

En las lindes del ensueño

Por el Dr. Juan Carlos Landaburu

AL AMIGO VICTOR JUAN GUILLOT

La imaginación inconsciente—

Leía yo, no hace mucho tiempo, en una revista científica norteamericana la descripción de un sueño y su análisis psicológico. El autor ligaba por medio de invisibles hilos las series de imágenes e ideas, las cuales, según él, correspondían a diversos estímulos periféricos producidos durante el sueño y percibidos por la conciencia adormecida durante el sueño normal. La intensidad, el brillo y la nitidez de las imágenes dependía para el autor de referencia, del grado de emotividad que acompaña al sueño. Con las recuerdos no borrados aun por el olvido, trataré de hacer un resumen del ensueño, admirablemente descripto, y del análisis sutil que hizo del mismo el autor americano.

En una playa, a la orilla del mar, camina solitario el autor, contemplando a veces el mar agitado por el huracán, en tanto escucha el sordo rumor conjunto del revuelto oleaje y del viento desencadenado. El cielo, semejante a una vasta cúpula de plomo, parece querer derrumbarse sobre los agitados elementos. Un inconfundible olor de mariscos impregna el aire, denso y cargado de humedad. En esto, por sobre la cabeza del solitario paseante, cruza el espacio una gaviota, que grazna agudamente mientras hiende la espesa atmósfera. Se aleja, rápida; pero observa el espectador que su silueta se agranda a medida que asciende en su vuelo. Extendidas sus alas puntiagudas, cubren gran parte del firmamento. La coloración gris del panorama ha ido atenuándose paulatinamente; y sólo contados instantes persiste esa silueta gigantesca, descolorida y fantástica de la gaviota que se cierne en la altura. Una faja azul, allá en el horizonte, separa el cielo grisáceo del mar, en el que hay ahora reflejos de acero bruñido. Poco a poco, la faja tornase celeste, y su espesor aumenta. Una ténue neblina de suave tonalidad rosada, comienza a extenderse en lontananza. Disipanse los nubarrones; una claridad rojiza inunda toda la extensión del campo visual, cálmase el mar como por ensalmo; sucede al viento una suave brisa que viene de la tierra, perfumada de miel y de mil fragancias de flores y de frutas frescas... Surgen en el cielo algunas nubes que constantemente cambian de forma, de color y de situación. Súbitamente, un verde rayo luminoso, surgiendo del hueco de una nube, rasga el aire y cae oblicuamente sobre el mar... Entonces despierta el articulista que narra este sueño.

Al despertarse, tiene fuertes latidos en las sienes, pesadez en la cabeza, el pensamiento tardo y difícil, amén de una desagradable sensación en la mejilla izquierda. Al pasar la palma por la cara, advierte que tanto su mejilla como la almohada, están húmedas. Enciende luz, y observa que durante el sueño ha derribado un búcaro de violetas, cuya agua se ha derramado sobre el marmol de la mesita, sobre la almohada y, en fin, por el suelo... El penetrante olor de violetas había llegado a producir un estado de fatiga nerviosa, causado por el malestar general, la pesadez de cabeza y la depresión psíquica.

La fragancia de las flores (estímulo olfativo), había despertado, según él, la serie de imágenes del mar y del cielo tempestuoso, así como la sensación del aire marino pesado e impregnado de olor de los mariscos. El ruido producido por la caída del florero y el gotear del agua sobre el piso (estímulo auditivo), evoca la segunda serie de imágenes; el agudo graznar de la gaviota y el agrandamiento de su fantástica silueta, hasta la total desaparición en el firmamento. La infiltración de la humedad sobre la almohada, producía el enfriamiento lento y suave de la mejilla (estímulo táctil-térmico), provocando las imágenes de la aurora, el cielo límpido, la neblina rosada y el mar en calma. En los instantes que preceden al despertar, la conciencia debe haber estado en plena actividad: percibe con precisión el olor de las violetas (estímulo olfativo), y aparecen las imágenes visuales del rayo luminoso, vivamente coloreado.

Como resulta de este análisis detallado del ensueño, una serie de estímulos periféricos que se suceden lentamente, despiertan al llegar a los dominios de la conciencia aletargada la aparición de cadenas de imágenes propias, diversas y adecuadas a la calidad del estímulo. La combinación de estas cadenas de imágenes se verifica por virtud de la propia actividad cerebral.

Los fantasmas musicales—

Los acordes musicales sumergen a la mayoría de las personas en un estado imaginativo muy próximo al ensueño. Gran parte de la vida interior desconocida y callada durante la actividad de las horas de vigilia, irrumpe en forma fantasmática sobre la conciencia, y el Yo activo y pensante descubre nuevas facetas y reconditeces ocultas de la personalidad del oyente. La música ayuda al hombre a alcanzar la elevada inspiración socrática: "Conocete a ti mismo".

Las visiones coloreadas múltiples y complejas que surgen cuando se escucha la música, han sido cuidadosamente analizadas por el médico alemán C. Ruth en el libro "Experimental Untersuchungen uber Musikpaantome". También Dauriac se ha ocupado del asunto en un hermoso y sutil ensayo titulado "Des images suggerées par l'audition musicale", que la "Revue Philosophique" publicó en su entrega de noviembre de 1902.

El fantasma musical, o "musikphantome" de los autores alemanes, es un fenómeno psicológico relativamente frecuente. Algunas personas, al oir una vez determinada, un ruido, el canto de un ave, una melodía, perciben la sensación auditiva acompañada de una imagen visual compleja, como sería una fantasma o una mancha coloreada, con forma de color propios; nubes coloreadas, oleajes más o menos caprichosos y teñidos, versos, nítidos y múltiples al escuchar los temas polifónicos desarrollados por la orquesta. A medida que se va escuchando la obra musical, los fantasmas desfilan en la imaginación de esas personas, pudiendo ser arrastrados, detenidos, ahogados o dilatados bajo la influencia de la voluntad.

Es muy posible que los fantasmas musicales tengan relación con la visión coloreada; pero debo admitirse también que a esta categoría de sinestesias pertenece una serie estrecha de fenómenos rígidos e involuntarios, carácter este que los distingue de los fantasmas musicales propiamente dichos. Si por algo se caracterizan éstos, en efecto, es por su número, por su diversidad; en una palabra, por la elasticidad propia del fenómeno. Como ejemplo clásico de verbocromía, sinopsia o visión coloreada citada por todos los tratadistas, baste citar el de las vocales coloreadas de A. Rimbaud. La visión coloreada en un fenómeno psicológico relativamente frecuente, y no exige para su aparición un terreno física o moralmente enfermo.

Muy pocos de los habituales lectores de Pío Baroja, el vigoroso novelista vascongado, conocerán un trabajo debido a su pluma relativo a esta cuestión. Se titula "Las vocales de colores", y vió la luz en una publicación literaria, "Revista Nueva", que un grupo de escritores de la hoy llamada "generación del 98" publicaba en Madrid por aquel entonces, cuando Baroja acababa seguramente de terminar sus estudios de medicina.

Cuenta Baroja que cierto día, después de comer, se encontraba en su habitación cuando le llamaron desde la sala, donde se encontraban la madre del futuro gran escritor, una hermana suya, su hermano Ricardo, el conocido artista, y dos amigos, estudiante de medicina uno y militar el otro, a quienes Baroja pone de testigos del hecho que narra.

Al entrar a la sala, Ricardo le preguntó de repente:

—A ti, ¿de qué color se te representa la A?

—¿Cómo de qué color?

—Sí; ¿qué color te viene a la imaginación cuando se pronuncia A?

—Pues así... una cosa clara..., algo blanco.

—¿Y la E?

—Amarillo.

—¿Y la I?

—Rojo.

"Cuando dije ésto — cuenta Baroja, — y lo dije no sé por que con verdadera seguridad, se miraron unos a otros con asombro".

—¿Y la U? — siguió preguntando Ricardo.

—Azul... o violeta.

—¿Y la O?

—Pardo... Obscuro... Una cosa así...

—Pues los tres hermanos habéis asignado a cuatro vocales los mismos colores, — dijo el estudiante asombrado. En cuanto a la O, tu has contestado pardo, tu hermana negro y tu hermano aceituñado. ¿Será una coincidencia casual?

—Una sola no, — cuenta Baroja que contestó su hermano. — Descartando la O, en que nos hemos aproximado en el tono, hemos coincidido exactamente en cuatro letras; y admitiendo que solo podíamos elegir entre los siete colores del espectro, mas el negro y el blanco, teníamos nueve colores para cada letra; en cuatro letras, 36. Elegir los tres la misma combinación entre 36 posibles, supone algo más que una casualidad.

Se preguntaba Baroja para terminar si existe relación entre los colores y las vocales. Evidentemente, existe esa relación. Puede aparecer esa sinestesia y aparece frecuentemente, como manifestación mórbida de ciertos estados de alienación mental, y se cita el caso de que Guy de Maupassant cuando se sumergía en las tinieblas de la sinrazón, atribuyendo colores a los objetos de su pensamiento o a los estados afectivos que le servían de fondo; así decía: "mariposas negras para la tristeza, mariposas rosa para la alegría, mariposas de oro para la gloria", expresiones de inconsciente lucidez que en medio de las sombras de la demencia concebía aquel vigoroso cerebro.

Anomalías e intuiciones de la sensibilidad —

La percepción simultánea de dos sensaciones distintas y asociadas, es lo que genéricamente se denomina "sinestesia". Hay personas, como las que intervienen en el caso relatado, que al oír el sonido de las vocales A, E, I, O, U, ven los colores negro, blanco, rojo, verde, azul, etc. Los colores varían según las personas. Otras, al aspirar los perfumes de ciertas flores, oyen distintos sonidos musicales; en algunas, por fin, las flores despiertan imágenes coloreadas.

Estos extraños fenómenos fueron descritos primeramente por los poetas; más tarde, fueron motivo de estudios minuciosos y detenidos, por parte de los investigadores, psicólogos y médicos, desde el trabajo inicial de Galton en 1883. A estas anomalías de la sensación y de la imaginación se debe acaso que se haya podido realizar arte grande, puro y sano, aun cuando crean algunos críticos que esas manifestaciones artísticas son la mera expresión de una estética decadente.

Como ejemplo de obras de arte engendradas al calor de estas verdaderas intuiciones de la sensibilidad, cabía recordar aquí la poesía "Los Nardos", una de las composiciones más sutiles entre cuantas se deben al extraordinario temperamento de Delmira Agustini, y que figura en su libro "Los cálices rotos". Por ser menos conocida del público, transcribiré aquí, traduciéndola libremente del francés, la poesía "El jazmín", de Constantino Balmont, incluida por J. Chuzewille en su antología de poetas rusos publicada en París.

EL JAZMIN

Ebrios ambos por el perfume de los [jazmines,
nos sorprendió el sueño habiéndonos [olvidado del alba.

Y el alba surgía como un ilimitado [mar
de flotantes nubes, de ramas y de [flores,

de árboles, de hierbas, de flores, de [flores, de árboles y de hierbas;
flores y colores. ¡Amor! Y mi forma, [y la tuya,

frente a frente, la una inclinada ha- [cia la otra, unidas las manos,
la ténue inquietud de las flores nos [invadió de súbito.

El sol bañó de luz lejanas montañas,
¡Embriaguez, encantamiento, y mi [forma y la tuya!

En ese dulce instante la eternidad [era en nosotros
¡El sol renacía para nosotros, para [nosotros, para nosotros.

Bramos dos reflejos, dos fantasmas [de mayo,
el sueño susurrado por el balsámico [jazmín.

Bien se hecha de ver en este breve poema cómo la sensación olfativa (el perfume del jazmín), evoca una serie de imágenes visuales, táctiles y auditivas sobre un estado delicadamente sensual que experimenta estremecimientos imperceptibles para la mayoría de las personas; tal, por ejemplo, esa "ténue inquietud de las flores", tal ese "sueño susurrado por el balsámico jazmín", de que nos habla el poeta.

En el Colegio de Lacordaire

Fiesta en honor de los peregrinos chilenos, uruguayos y argentinos

El lunes próximo, a las 14.30, se realizará en el salón de fiestas del Colegio Lacordaire el acto literario musical organizado por la dirección del establecimiento en homenaje a los peregrinos chilenos, uruguayos y argentinos venidos a esta capital con motivo de la coronación de Nuestra Señora del Rosario de la Reconquista y Defensa de Buenos Aires.

He aquí el programa preparado para la fiesta:

Primera parte — 1. Himnos: argentino, chileno y uruguayo por la orquesta; 2. Saludo a los peregrinos por el R. P. Costa, O. P.; 3. Fantasie telpasionales, violín, por el profesor Theo Massun; 4. Paz y amor (poesía) por su autor el profesor F. Ramón Gálvez; 5. Solo de flauta, monólogo, por el alumno José María Osés; 6. Córdoba, Albéniz (piano) por el alumno Juan Reforzo Membrives.

Segunda parte — 1. La oración por la paz, de Belisario Roldán, declamada por el alumno Carlos Badaracco; 2. El reino de las almas (Los intereses creados, de Benavente) por el alumno Juan Reforzo Membrives; 3. Grand vals de Chopin (piano) por el alumno Guillermo Jeans; 4. Romanza por José Calro; 5. Número humorístico por Leandro Rodríguez; 6. Aires argentinos, violín, por el profesor Theo Massun.

Cancelación de letras

El Ministerio de Hacienda canceló esta mañana una letra, que vencía hoy, por 100.000 $ m|n.

Bibliografía

AL MARGEN DE LA ESCENA

Entre los libros recientemente aparecidos hay uno que se impone por su valor: "Al margen de la escena", de Jean Paul.

Páginas brillantes y jugosas estas que aparecen con el bien consagrado seudónimo que prestigia toda la fecunda labor crítica de Juan Pablo Echagüe, encierran lecciones de arte elevado y saludables postulados de belleza.

Consagrado desde largos años el autor a una misión que cumple con talento, con dignidad y con cultura, está fuertemente vinculado a la evolución ascensional de nuestro teatro y sería ociosa tarea la presentación de un nuevo libro suyo. Es siempre, por el hecho de llevar su firma, un libro artísticamente necesario. Lo propagan por sí solos, los prestigios de una sólida reputación que el autor mantuvo en la rectitud de una línea invariable desde los días lejanos de "Prosa de combate", hasta que el naciente arte nacional dió su vuelo inesperado y cayó al nivel de lo advenedizo convirtiéndose en negocio de ávidos especuladores. Hay, en verdad, en la balumba de papeles sucios borroneados por insensibles industriales de la escena, algunas raras excepciones, pero no alcanzan a dignificarla porque se estrellan estérilmente contra el medio subalterno creado por los que mercantilizan con el arte y exacerban el sensualismo de equivocados auditorios.

Y es quizás por eso, porque la escena convertida en el permanente "cabaret" sin sugestiones de belleza, en exposiciones de convencionales adefesios y caricaturas grotescas de la vida sin elevación e innoble que hacen inútil la prédica constante del arte, que desaparece de la cátedra familiar antes permanente, la firma de Jean Paul.

Pero a pesar de ello, fiel a los conceptos estéticos proclamados y sostenidos con fervor a través de muchos años, aparecen estas páginas brillantes de "Al margen de la escena", que constituyen un breviario estético y una reafirmación de preceptos orientadores en la actualidad desconocidos por el espíritu mercenario adueñado de la escena.

Libro exquisito de labor creativa, aun cuando no hay desperdicio en ninguno de los capítulos que lo integran, vale la pena citar dos de ellos por su significado: "El teatro nacional" y "Normas estéticas y morales". Son dos bellos estudios, ambos llenos de emoción estética y profundidad de pensamiento. El primero refleja en prosa pulcra y severa la historia sintetizada de nuestro teatro y marca el otro rumbos fijos, para los que aun creen en el triunfo del espíritu y el valor imperecedero de lo bello en la concepción artística.

Se ha hablado con desenfado de prematuras decadencias en nuestro teatro, aun cuando en su mejor momento estuvo muy distante de la culminación que justifica los descensos.

No hay tal decadencia; hay utilitarismos y desvíos censurables prosperando al amparo de tendencias morbosas de auditorios pervertidos. El libro de Echagüe lo demuestra en sus censuras y su prédica. Libro hermoso y necesario que llega oportunamente con la claridad de un rayo de luz y que desde el margen, lava de triunfalmente la escena oscurecida por el deprimente dominio de lo ignominado y lo grotesco.

Todo cuanto evoca la delicadeza de los sentimientos todo lo que exalta cuanto existe de sensible y de exquisito en el espíritu, será siempre bienvenido. Y este libro es un enérgico acento vibrando en favor de esos bellos motivos humanos, eternos porque son buenos y bellos.

E. A.

PIANOS
POR MENSUALIDADES
Acudan antes de comprar, a la casa de música más antigua : : : :
LOTTERMOSER
RIVADAVIA 853

Provincia de Buenos Aires

DE LA PLATA

Sociedad Damas de la Providencia

EL FESTIVAL DE ESTA NOCHE

Esta noche en el Teatro Argentino, se llevará a cabo la velada que organiza la Sociedad de Damas de la Providencia (Comisión Auxiliar), para la que se ha preparado un lucido programa cuyo desarrollo ha de corresponder, seguramente, a la espectativa suscitada.

Ya hemos dado en nuestra edición de ayer, la información pertinente, y hoy debemos agregar que todo promete un éxito completo, particularmente la reprise de "Cuento de abril", de don Ramón del Valle Inclán, obra de sentimiento exquisito y atrayente composición, adaptada hábilmente a la escena, y que fué interpretado con marcado acierto por las señoritas y jóvenes que tuvieron roles a su cargo, en la fiesta reciente que se efectuó en el Teatro Ideal.

La participación de la señorita Cimaglia y del señor Panisa, destacados elementos artísticos, comunica mayor prestigio al acto y aumenta las probabilidades de resultado halagüeño, a que hemos aludido.

Ministerio de Obras Públicas

EXPOSICION DE AVICULTURA Y ANEXOS

El lunes próximo quedará cerrada la inscripción de animales para el certamen de avicultura, cunicultura y apicultura que realizará la Asociación de criadores de aves, conejos y abejas de la Provincia, en el local de la Escuela de Avicultura de La Plata, el día 15 del corriente mes, bajo el patrocinio del Gobierno de la Provincia.

La importancia de los premios establecidos y la reconocida competencia de los jurados que actuarán en el citado concurso, han despertado un evidente interés entre los criadores, según se desprende del gran número de jaulas y parques pedidos a la gerencia de la institución organizadora.

Como ya hemos informado, los pedidos de jaulas deben formularse a la secretaría de la Asociación organizadora, calle 54 No. 691.

Ministerio de Hacienda

EXPEDIENTES DESPACHADOS

Fernández Juan. — Se aprueba la mensura practicada por el inspector técnico don Leopoldo Rimoldi de un sobrante fiscal ubicado en campo de propiedad de Martín Liziaga en el partido de Morón y la toma de posesión y nombramiento de depositario del mismo.

Coria Félix. — Se aprueba igualmente la mensura practicada por el agrimensor José A. Tauno de un sobrante de tierra fiscal ubicado en campo de Abraham Rosquelias y señora, en el partido de Las Flores.

Contaduría General. — Se autoriza a la Tesorería General para que entregue a la Oficina de Crédito Público, para que proceda a su recuento e incineración la suma de 106.200 pesos nominales de los siguientes títulos: Servicios de Obras Domiciliarias; 6.800; Contribución de Afirmados $ 99.400 recibidos en pago de cancelaciones de deudas por afirmados y consrucción de cloacas, con imputación a la cuena, Servicios por Obras Domiciliarias y Conribución de Afirmados respecivamene.

Banco Francés del Río de La Plata. — Auorizar a la Oficina de Crédito Público para que recabe del señor Achille de Bruyne la remisión de los cupones del empréstito de 3 1|2 o|o vencidos en 1914 y reconocer a favor del mismo el importe de los cupones Nos.: 89.659|60; 99.754|55; 99.759|60; 103.596|97; 119.956; 122.611|13; 124.684|85; 141.139|43. de Libras 0.7.0 cada uno vencidos el 1.o de julio y 1.o de ocubre de 1914.

Banco de la Provincia de Buenos Aires. — Se ordena a la Contaduría General, anote en la cuenta especial "Ordenes Judiciales" la transferencia que ha efectuado el referido Banco de $ 5.893.68 moneda nacional, de los fondos depositados en la cuenta Tesorería General de la Provincia.

Galcerán Angel M. — Se concede a dicho señor permiso para que los locales 26 y 27 de la Rambla Bristol de Mar del Plata, permanezcan abiertos durante el invierno, a fin de que funcionen en los mismos las oficinas del Consulado Uruguayo.

Raneletti Daniel. — Fíjase en la suma de $ 4.100 la valuación que le corresponde a una propiedad que el recurrente posee en el partido de Lincoln, la que regirá desde el corriente año.

Labayru Igles Eulogio. — Ratificar la valuación de $ 2.850 asignada por el Jury Central a la propiedad de los señores José Cesaro y Juan Pollo, en el partido de Vicente López la que empezará a regir desde el corriente año.

Genoud Benvenuto Martelli y Cía. — No se hace lugar al recurso de apelación interpuesto por los recurentes, manteniendo firme la resolución de la Dirección General de Rentas de fecha noviembre 12 de 1920.

Arrastia Auli Tomás. — Se le concede licencia por cinco meses con goce de sueldo, para faltar a su empleo.

Rosales Pío. — Se le acepta la fianza que propone de don Pedro J. Carremasa, para el puesto de recaudador de tercera categoría de la Dirección General de Rentas.

Alberti Intendencia Municipal. — Se ordena la entrega de $ 1077,37 a la municipalidad recurrente como porcentajes de impuestos fiscales de los años 1919 y 1920, y la suma de $ 1.917.51 por el tercer y cuarto trimestre del año 1921 y por el mismo concepto.

Jubilaciones. — Seoane Manuel, Juana Olivieri de Fernández, Juan Mistrale, Pedro G. Rodríguez, Ana Risi de Palacios, Manuel Fox, Enrique Canale, Otilia Pintos, María Dolores S. de Selva, Felisa Pérez, Juan López, Bernardina Villafañe.

Descuentos 50 o|o. — Ramón Cueto, Luis J. Lepori, Miguel Norberto Falbo, Jorge Abaca, Julia Vasquez Pacheco de Visca, Pedro B. Cauhapé, Juan Foppiano, Augusto Danilovich, Alfredo J. Hauscarriaga, M. Quiquisola, Castañeda Ruben.

Jubilaciones. — Feliciana J. Correa de Rosas, Petrona Eleuteria Martínez, Juan Antonio Ibáñez, Elida M. Godar de Fernández, Segundo Rey, Norberto César, María Zulema Escobar de Suárez, Herederos de Hermógenes Videla.

Mensualidades atrasadas. — Morbelli Pablo, María Elvira Uro Acosta de Vatteone, Núñez Odolón Sánchez Urtebey Arturo, no se le hace lugar al pedido de reconsideración de jubilación, Piantanida Juan. A la Suprema Corte, con nota.

Centro de Cultura y Biblioteca "Germán Cuhr"

A beneficio de la biblioteca y en honor del presidente saliente doctor Yrigoyen y del electo, doctor Alvear, se realizará hoy una gran conferencia y velada artística organizada por este Centro, en los salones de la "Unione e Fratellanza". La conferencia estará a cargo del presidente del comité radical de la sección 2a., señor Alfredo Sosa y doctor Héctor B. Bandón. A continuación se pondrán en escena los dramas titulados "La Vascongada" y "Capaz de montar un potro y sofrenarlo en la luna",, cuyos papeles principales serán desempeñados por conocidos aficionados.

Terminada la función tendrá lugar un baile familiar, al cual han prometido asistir numerosas familias de esta localidad.

Nota de agradecimiento al P. E.

Con motivo del envío a la H. Legislatura del proyecto de ley orgánica del notariado, el Colegio de Escribanos de la provincia ha enviado al señor Gobernador una nota concebida en los siguientes términos.

"A S. E. el señor Gobernador de la provincia, D. José Luis Cantilo: La comisión directiva del Colegio de Escribanos de la provincia, ha resuelto hacer llegar por mi intermedio al señor Gobernador su agradecimiento por el reciente envío a la H. Legislatura del proyecto de ley orgánica del notariado, formulado por una comisión especial que el P. E. designara, y los honrosos términos para esa comisión, en la que figuran miembros de esta institución, contiene el mensaje con que se le acompaña.

"Y es con particular satisfacción que la comisión directiva adopta esa resolución, y yo la cumplo, por tratarse de lo que se trata y porque es éste, — forzoso y justo es reconocerlo, — el primer Gobierno que, compenetrado de toda la importancia que el notariado, como institución de utilidad pública tiene, presta a los asuntos que le son inherentes tan preferente atención, desde la suspensión de los planos, formalidad de dudosa utilidad y evidentemente restrictiva de la libertad de contratar, que el gremio notarial, y con él todos los intereses de la contratación saludaron como un buen auspicio, hasta el asunto que motiva esta nota y que tiene, como obra de organización definitiva y estable, toda la importancia que el mensaje le reconoce.

"Renuevo, pues, a nombre de la institución que represento, mi agradecimiento; agrego a él un entusiasta aplauso y saludo al señor Gobernador con mi consideración más distinguida. — Luis Boffi, presidente; Arnaldo J. Coccaro, secretario."

Petición de vecinos de Pehuajó

El señor Bartolo Garré, acompañado del señor senador Martínez Sosa, se entrevistaron con el señor Gobernador, en nombre de un grupo de vecinos de Pehuajó, que se consideran perjudicados por la creciente, interesándolo en la solución favorable de la situación creada, que lo reclaman, indicando justificadas conveniencias públicas de aquella importante región.

Universitarias

FACULTAD DE INGENIERIA

El Consejo Académico de esta Facultad se reunión bajo la presidencia del Ingeniero Soldano, adoptando las siguientes resoluciones:

—Sancionó la siguiente ordenanza sobre desarrollo de programas. Artículo 1o. Los programas aprobados por el Consejo Académico deberán ser desarrollados en todos sus puntos; Art. 2o. Cuando resulte imposible con el horario oficial el cumplimiento de lo dispuesto en el artículo anterior, el profesor deberá completar la exposición del programa en horas extraordinarias. Si esto no fuera posible y quedara sin darse algún punto del programa, el profesord ará cuenta de ello al director de la respectiva escuela, antes del 10 de noviembre, con los motivos pertinentes. La dirección de la escuela elevará con informe propio dicha comunicación; Art. 3o. Los exámenes deberán versar sobre la totalidad de los programas respectivos, salvo los casos previstos en el artículo 2o., que serán comunicados a los presidentes de las mesas examinadoras respectivas, quedando los mismos responsables del estricto cumplimiento de este artículo; Art. 4o. Esta Ordenanza empezará a regir en el año escolar de 1923; Art. 5o. Comuníquese, etc. — Firmado: F. A. Soldano.

—Dispuso que del 25 al 30 del mes corriente se efectúe el acto público de colocación de lap iedra fundamental de la Estación Experimental de Hidráulica que se construirá frente al Hospital Naval en el Dique No. 1.

—Acordó al profesor ingeniero Pascali autorización para dictar seis conferencias libres sobre "Los fundamentos de la Geometría Proyectiva y su relación con la intuición y la abstracción".

—Resolvió sustituir el sistema actual de calificaciones de exámenes por el siguiente: Reprobado, Aplazado. En esta última calificación las mesas examinadoras podrán dejar constancia de notas ed distinción.

—Se postergó hasta el 31 de octubre la fecha de expedición de boletas de trabajos prácticos.

De Almirante Brown

Nota al Comité de la Capital

ALMIRANTE BROWN, agosto 7. — El Comité de la Unión Cívica Radical por unanimidad de votos resolvió a moción de su presidente, el diputado provincial don Carlos A. Sánchez, remitir la nota que transcribimos, al Comité Nacional:

"El día 13 de octubre próximo pasará a ocupar nuevamente su puesto en la vida ciudadana, el doctor Hipólito Yrigoyen que durante estos seis últimos años desempeñara con elevado e ilustrado criterio la Presidencia de la Nación y a quien con justísima razón, se le considera el jefe nato de la Unión Cívica Radical de toda la República.

Como un acto de simpática solidaridad con el mandatario que tan brillantemente rigiera los destinos del país, el Comité Nacional del radicalismo debe designar su presidente honorario a aquél dignísimo ciudadano.

El Comité que me honro en presidir, me ha encomendado la grata misión de hacer llegar al de su digna presidencia, la resolución que en ese sentido y por unanimidad, adoptara en la sesión realizada anoche.— Carlos A. Sánchez, presidente. R. F. Raineri, secretario".

De Quilmes

Ecos del día de la flor — Enlace — Fallecimiento lamentado

QUILMES, octubre 7. — Con un éxito que superó el cálculo más optimista de sus organizadoras, se clausuró el lunes por la noche la colecta que patrocinaba la Sociedad de Damas de San Vicente de Paul, y que se realizaba a total beneficio de los asilos de niños y ancianos que esta sociedad sostiene, con motivo del Día de la Flor.

El martes se dieron cita las comisiones en casa de la señora de Hasperué, presidenta de la Conferencia, a fin de rendir cuentas de su misión, comprobándose que se habían recolectado 446.45 pesos. Exito que por entero se debe a las gentiles colectoras, y que en forma muy elocuente agradeció la presidenta, en nombre de los asilados.

—Se ha efectuado ayer el enlace matrimonial de la señorita Zulema Gocio con el señor Carlos Aragón, realizándose en la más rigurosa intimidad por el luto que guardan los contrayentes.

La nueva pareja partió en viaje de bodas para las provincias del norte.

—En forma repentina falleció días pasados el señor Juan S. Luna, antiguo y apreciado vecino, poniéndose de relieve en forma elocuente el pesar causado en el acto de la inhumación de los restos, que se realizó en la necrópolis local.

De Pila

Constitución de una comisión

PILA, octubre 7. — Se llevó a cabo el domingo 1.o del corriente en el salón de la intendencia municipal, una importante reunión de vecinos, en la que participaron los principales ganaderos, agricultores y comerciantes del partido.

En un conceptuoso discurso, que pronunció el señor José María Rey, explicó el motivo de dicha reunión, que no era otro que el de iniciar una campaña decidida en favor de los intereses generales del partido, para lo cual propuso la idea, que fué aceptada por unanimidad, de constituir una comisión de fomento, que se encargue de llevar a efecto todos los trabajos tendientes a solicitar y obtener de los poderes públicos todo aquello que concierna al mejoramiento y progreso local.

El hacendado señor Santiago H. Rocca, hizo también uso de la palabra, explicando ampliamente su manera de pensar al respecto en términos que merecieron general aprobación.

Acto continuo, y a moción del intendente municipal señor Antonio Pecotche, se propuso el nombramiento de una comisión provisoria, para que estudie y confeccione los estatutos por los cuales deberá regirse la comisión definitiva, a elegirse en una próxima asamblea, recayendo dichas designaciones, en los señores Santiago H. Rocca, Ernesto Denevi Agüero, José María Rey, Máximo Planes y Dionisio Daley.

De Lincoln

Beneficio — Scoutismo — Varias —

LINCOLN, octubra 7. — Con lisonjero éxito realizóse anoche en el teatro Porta Pía, de esta ciudad, la velada literario-musical a beneficio de la sociedad "Juventud en Acción", constituída por educacionistas y alumnos de la Escuela Normal Nacional.

El público ha respondido como se esperaba, presentando el amplio salón de la fiesta un lleno completo, no obstante el tiempo lluvioso reinante. Los fondos resultados del beneficio se destinan al costeo de un viaje de estudio de los alumnos de cuarto año del curso normal, viaje que mediante idéntica contribución pública se realiza anualmente.

—El domingo próximo, el cuerpo de boy scouts "Vanguardias de Lincoln", que dirige el secretario de la Intendencia, señor Arístides Fumagalli, realizará una marcha hasta la laguna del Chañar, distante varias leguas de ésta, donde acamparán permaneciendo allí durante todo el día. Es la primera excursión a lugares distantes que efectúa dicho cuerpo, y se descuenta que la cumplirá con éxito, pues los noveles "vanguardias" cuentan con un apreciable entrenamiento.

—La Intendencia ha autorizado a una comisión de vecinos constituída en Roberts, para efectuar romerías populares pro ampliación del edificio de la Delegación municipal del expresado centro.

De Necochea

Telegrama al Comité Nacional

NECOCHEA, octubre 7. — El Comité de la Unión Cívica Radical, de Necochea, transmitió al Comité Nacional la resolución que va a continuación, votada por unanimidad y con el entusiasmo que el hecho importa para la marcha triunfal del partido:

Dice así:

"Que interpretando el anhelo general del radicalismo de Necochea, adhiere al deseo general del radicalismo de la República para que el doctor Hipólito Yrigoyen sea proclamado Presidente honorario del Comité Nacional de la Unión Cívica Radical, no sólo como un acto de la más noble justicia a la incomparable obra realizada hasta la fecha, de gobernante modelo y partidario austero, sino también para que tan ilustre ciudadano, alma del radicalismo y ejemplo de virtudes, sea el guía de nuestro gran partido, en sus orientaciones y futuros triunfos. — Emiliano Abásolo, presidente; Pedro M. Alegre, secretario."

Espectáculos de La Plata

TEATROS

COLISEO PODESTA—Compañía nacional Podestá Hnos.—Sábado, tarde: "Hasta la laucha más floja hace un agujero en el queso". Noche: "El Café del Marsellés", "Hasta la laucha más floja hace un agujero en el queso".

CINEMATOGRAFOS

PARIS—Tarde y noche: Juez y parte, El cazador de hombres, Reencarnación, y concierto de guitarra por Miguel Llobet.

IDEAL — Tarde y noche: La reina de Saba, Mi viejo Pinto, Una niña a la moderna.

A nuestros lectores en general

Sus asuntos administrativos en general en la provincia de Buenos Aires, encárguelos a los señores

E. CARASSALE PONS y Cía.

Comisiones y consignaciones

Representaciones en general

ANGEL PIROSANTO

Estudio de arquitectura, planos proyectos y dirección de obras.

U. T. 2351 — Calle 7 No. 775

LA PLATA

FERNET - BRANCA

APERITIVO

DIGESTIVO

TONICO

CRONICA SOCIAL

En un ambiente muy animado transcurrió la recepción ofrecida anoche por el señor Horacio Sánchez Elía y señora Josefina Alzaga Unzué, a un núcleo de relaciones, en honor del señor Carlos de Olazábal y señora Ana Teresa Ortiz Basualdo.

Estuvieron entre otras las personas siguientes:

Wenceslao Paunero y esposa Mercedes Peña Unzué, Carlos Quintana Unzué y esposa Carmen Sánchez Elía, Alfredo Méndez y esposa Matilde Sánchez, Federico Alvear y esposa Felisa Ortiz Basualdo, Angel Sánchez Elía y esposa Magdalena Bengolea, Napoleón Paz y esposa Zulema Zuberbühler, Alfredo Vivot y esposa Leonor Cabral, Rodolfo Alzaga Unzué y esposa Agustina Rodríguez Larreta, Alberto Vivot y esposa Susana Casal, Horacio Bustillo y esposa Clara Juárez Celman, Agustín Aguirre Lynch y esposa María Luisa Estrada, Miguel Angel Cárcano y esposa Stella de Morra, Alfredo Zemborain y esposa Justa Ester Dose, Carlos Alberto Peuyrredón y esposa Silvia Saavedra Lamas, Carlos Noel y esposa Josefina Acosta, Alejandro Gowland y esposa María Carlota Peralta Alvear, Enrique Zuberbühler y esposa Matilde Ortiz Basualdo, Mercedes Quintana de Santamarina, Ricardo Becú y esposa Magdalena Ortiz Basualdo, Federico Madero y esposa Sara Mezquita, Roberto Aguirre Lynch y esposa Matilde Méndez, Federico Elortondo y esposa Adela Ayerza, Carlos J. Gómez y esposa Josefina Errázuriz, Juan J. Socas y esposa Carmen Quirno Costa, Juan B. Peña y esposa Lucrecia Salas, César González Guerrico y esposa Angela Alzaga Unzué, Norberto Láinez y esposa María Elina Peralta Alvear, Jaime Gómez y esposa Inés Alzaga Unzué, Jorge Artayeta y esposa Mercedes Uriburu.

* * *

En el Jocqey Club se realizará esta noche la comida que los amigos del señor Gustavo Pueyrredón le ofrecen con motivo de su próximo enlace.

* * *

En la basílica de la Merced se ofició esta mañana la misa que hacían celebrar el Consejo Superior y los Círculos de Damas de las Provincias en acción de gracias con motivo de haberse cumplido el primer aniversario de la fundación de la Confederación Nacional de Beneficencia.

Concurrieron además de un grupo numeroso de familias, las damas de la comisión organizadora de esta ceremonia, señoras:

Guillermina de O. C. de Wilde, María Cané de Parera, Rosa González de Sáenz Peña, Josefa Bouquet Roldán de Figueroa Alcorta, Catalina B. de Barón, Justa Urquiza de Campos, Manuela Uriburu de Escalada, Alejandrina Llerena de Daract, Elena C. de Correa, María Luisa Padilla de Helguera, Susana del Campillo de Mitre, Susana Funes de Pizarro Lastra, María Pillado de Olea, Delia Luzuriaga de Castillo, Benjamina Quintana Alcorta de Orzabal, Idalina Fernández de Luzuriaga, Delia P. M. de Claros, Luisa S. S. de Goldaracena, Elena Bazán de las Carreras, Elena Gil de Ortiz, Lola Cornejo de Arias, María Teresa de León de Olmos, Ercilia Ortiz Estrada de Rodríguez Jurado, Rosario Aldao de Heriz, Luz M. de Gallardo y Liboria Padilla de Padilla.

* * *

Promete alcanzar grandes proporciones la demostración que se llevará a cabo esta noche en el Club del Progreso, en honor de don Héctor Olivera Lavie.

Han sido retirados muchos cubiertos.

* * *

Los amigos del doctor David Speroni le obsequiarán pasado mañana con una comida en el Jockey Club con motivo de su próximo enlace.

* * *

En memoria de la señora Lola Barrenechea de Larguía, la Pía Unión de la Purísima mandó oficiar esta mañana una misa en la basílica de San Francisco.

* * *

La sociedad ex alumnas de la escuela Rafael Herrera Vegas, ha organizado un festival con motivo de la inauguración del consultorio médico de dicha escuela y en homenaje a la señora Guillermina Oliveira Cézar de Wilde.

Esta fiesta tendrá lugar mañana a las 17 y en ella se desarrollará el siguiente programa:

Piano, Granada, Albéniz, señorita María G. del Castillo. Palabras de la directora de la escuela, señorita María Mercedes de la Vega. Canto, Vidalita, de Williams, señorita Sofía Manzano. Palabras de la señorita Antonia Galaburri Salcedo, en nombre de sus compañeras. Violín y piano, a) Andante, Francoeur; b) Gavota, Gossec; c) Obertass, Vieniasoski, por la señorita Margarita Ch. de Richard y la señorita María G. del Castillo. Declamación, "Si quieres profesar de hermana mía", por la señorita M. S. de Elías.

* * *

Esta noche será bendecido en la iglesia de San Nicolás de Bary, el enlace de la señorita Elena Prodel con el señor Félix Py.

Los novios harán su entrada al templo acompañados del siguiente cortejo:

Catalina B. de Prodel con Enrique Py, Rosa Tarris con Jorge Prodel, Ester Prodel con Jorge Reguera, Antonia Roldán con el doctor Rogelio Marini, Nélida Bonta con Octavio Auguiot, Carlota Stein con Gustavo Guillon, Lelia Limandoux con Benito Lelong, Cecilia Moreno con el doctor E. Cisneros, Marta Storello con Alfredo Canova, señora Dolores A. de Lecrop con Félix Lecrop, Alicia P. de Horlaville con René Horlaville.

En el acto civil actuarán como testigos, por la novia, los señores Jorge Prodel y doctor Rogelio Marini, por el novio, los señores Enrique P. y Luis Nicol.

* * *

Ha sido muy lamentado el fallecimiento de la señora Carmen C. de Méndez Casariego, respetable dama a quien rodeaban muchas simpatías por sus bondad y sus virtudes

El sepelio de sus restos a efectuarse esta tarde en el cementerio del Norte ha de dar márgen a una sentida manifestación de duelo.

* * *

Se realizará mañana un te danzante en los salones del Tigre Hotel, organizado por la dirección y alumnas del Instituto Secundario y Normal de Señoritas, en ocasión de haberse incorporado al Liceo Nacional.

Las invitaciones se podrán solicitar en las calles Dean Funes 545, Serrano 1964, Chacabuco 1342, Blanco Encalada 4567 y por teléfono a los números 7152 de Mitre y 402 de Urquiza.

* * *

Hoy quedó formalizado el compromiso matrimonial de la señorita Yolanda Monsalvo con el señor Eduardo E. Maqueda.

* * *

Las numerosas amistades del doctor Gustavo Zaldarriaga y señora Nerea Méndez pasaron ayer a saludarlos, con motivo de festejar sus bodas de plata matrimoniales.

Entre las personas que pasaron a cumplimentar a los esposos Zaldarriaga-Méndez, vimos a las señoras:

Josefina Pirán Basualdo de Ferrer, Elena Calvo de Varela, Ercilia Wilson de Arana, Mercedes Vela de Duncan, Celina Cranwell de Coelho, Carlota Jiménez Bustamante de Mendoca Paz, Eloísa Pla de Resta, Elisa Gorostiaga de Aguiar, Sara Vivot de Cruz, Catalina Piaggio de Boerr, Adela Vela de Terry, Elisa Torres de Bustamante, Julia L. de Méndez, María Luisa Zaldarriaga de Beláustegui, Sara Ocampo de Cranwell, Celina Zaldarriaga de Paz, María Isabel Méndez de Quesada, Margarita S. de Zaldarriaga, Carmen Feit de Lezica, María Elena Mihanovich de Beláustegui, Isabel Quesada de Calvo, Dalmira Quesada de Sáenz, María Zapiola de Massera, Estela Lagos de Iriondo, María Antonia Mihanovich de Bianchi di Cárcano, Margarita Guerra Stewart de Bengolea, Emilia Bustillo de Cané, Delia Bunge de Jiménez Zapiola, Mercedes Christophersen de Cádiz, María Luisa Nevares de Zorraquín, Mercedes Lezica de Christophersen, Matilde Centeno de Anadón, Isabel Jiménez de Martel, Mercedes Anadón de Urquiza, Adela Jiménez de Palma, Máxima Calvo de Troncoso Vela, Débora Cilley de Jiménez, Melchora Arguerich de Pardo, Ema Abella de del Cerro, Magdalena Ristrini de Calor, y a las señoritas: Rosa Campos Barrenechea, María Luisa y Celina Beláustegui, Cristina y Mercedes Méndez, Josefina y María Elena Caprile, Elisa y Sofía Beláustegui, Marta del Campillo, Sara y María Rosa Cranwell Ocampo, Magdalena Saavedra, María Adela Jiménez Zapiola, Ana de Lezica, María Luisa y Marta Zorraquín, Matilde Zapiola Obarrio, Adolfina Bengolea, Elena Jiménez Cilley, Rebeca y Ema del Cerro Abella, Guillermina y María Jiménez Zapiola, Celia Troncoso Calvo, Josefina Ferrer Pirán Basualdo, Magdalena Calvo, María Rosa y Marta Villate, Sara Beláustegui, Cristina Villate, Ester e Isabel Calderón, Ercilia Arana Wilson, Mercedes Duncan Vela, Rebeca y Enriqueta Calderón, María Cristina y María Ester Coelho, Isabel Jimménez Bustamante, Elena López Quesada, Magdalena Bustamante, Mercedes y María Teresa Jacobé, Elisa Aguir Gorostiaga, Elena Llobet, Elena de Elizalde, Carlota y María Rosa Aldao Agote, Margarita Méndez, Isabel y Nidia Gutiérrez, Marta Malbrán, Mercedes Boerr.

* * *

Han regresado de Río de Janeiro las señoras Enriqueta Fernández de Fernández Beschtedt y Matilde G. de Naveira, el señor José R. Naveira y su señora Elina Fernández Beschtedt de Naveira.

* * *

Se ha formalizado el compromiso matrimonial de la señorita María Estela Monza con el señor César Martínez Rolón.

* * *

Hoy se efectuará el enlace de la señorita María Luisa Millone con el señor Lindolfo F. Soto. Serán padrinos de la ceremonia religiosa la señora Rosario Cianelo de Ciriglian y el señor Francisco Cirigliano, tíos de la novia.

En el acto civil serán testigos, el doctor Constantino Anselmo y el señor Hipólito Cirigliano.

Por la noche se realizará una recepción en casa de los tíos de los contrayentes. La nueva pareja partirá para Montevideo, donde pasarán una temporada.

* * *

—En casa de la novia y en la mayor intimidad será bendecido el enlace de la señorita María Celina Sinde con el señor Ernesto Méndez Casariego, siendo padrinos la señora Lugarda M. de Méndez Casariego y el señor Manuel S. Sinde.

Actuarán como testigos en el acto civil el señor Rodolfo D. López el ingeniero Diego Manzano.

La nueva pareja se ausentará para Entre Ríos.

* * *

En ocasión de su próximo enlace la señorita Carmen Carballido recibirá esta tarde a sus amistades, lo que dará lugar a una lucida nota social.

* * *

Será consagrado el lunes próximo en casa de la novia y en la mayor intimidad el enlace de la señorita Esther Mones Ruiz con el doctor Ricardo Crespo.

Serán padrinos de la ceremonia religiosa la señorita Octavia Crespo, hermana del novio, y el señor Antonio Mones Ruiz, padre de la novia.

En el casamiento civil serán testigos de parte de la contrayente los señores Juan Antonio y Alfredo Mones Ruiz y por el novio el doctor Fernando Torres y el señor Nicolás Oderigo.

* * *

En memoria del señor Manuel Cadret se rezarán misas mañana a las 11. en la iglesia de San Nicolás de Bary.

* * *

En la iglesia de la Piedad se oficiarán misas mañana a las 10 en memoria de la señora Cecilia Ramírez de Walker.

* * *

Se encuentra enfermo el ministro del Uruguay, señor Daniel Muñoz.

* * *

El doctor Horacio Sánchez Elía y su señora Josefina Alzaga Unzué, ofrecerán esta noche una comida en obsequio del señor Carlos de Olazábal y su señora Ana Teresa Ortiz Basualdo, despidiéndolos con motivo de su próximo viaje a Europa.

Han sido invitados: Angel Sánchez Elía y su señora Magdalena Bengolea, Federico de Alvear y su señora Felisa Ortiz Basualdo, Carlos Quintana y su señora Carmen Sánchez Elía, Raúl Sánchez Elía y su señora Josefina de Gainza, Alfredo Méndez y su señora Matilde Sánchez Elía, Roberto Aguirre Lynch y su señora María Matilde Méndez.

* * *

Se ha formalizado el compromiso de la señorita Elida [illegible] Peralta con el doctor Reinaldo Mariño.

* * *

En la capilla de Nuestra Señora del Carmen se oficiarán misas el lunes próximo, a las 10.30, en memoria de la señorita María del Carmen Zeballos.

* * *

A los 71 años de edad ha dejado de existir ayer el señor Martín de Sarratea, respetable caballero a quien rodeaban muchas simpatías por sus relevantes condiciones personales.

El extinto se hallaba muy vinculado a nuestra sociedad y a la uruguaya, donde la noticia de su muerte ha causado hondo pesar.

Durante mucho tiempo el señor Sarratea desempeñó un cargo en el Banco de la Nación, donde alcanzó merecidos prestigios por la rectitud de su carácter y su laboriosidad.

* * *

Se ha concertado el enlace de la señorita Elsa Flora Salaberría con el señor Juan José Parlato.

* * *

Dado el singular interés que ha despertado en nuestros círculos sociales el te danzante que se efectuará el domingo próximo en los salones de la Sociedad Rural, a beneficio de la Sociedad Taller Unión y Caridad, esta fiesta promete coronar muy lucidamente los trabajos realizados por la comisión patrocinante, para su organización.

El precio de la entrada con opción al te, es como hemos anunciado, de 4 pesos y las invitaciones, cuya demanda ha sido muy intensa, pueden solicitarse en casa de la presidenta de la institución, calle Buenos Aires 177 (San Martín), F. C. C. A.

Auspicia esta fiesta la siguiente comisión:

Valentina Cavalié, Corina Palacios, Ada Lía Meza Virasoro, Cora Martínez, Sofía Vieyra Sagastume, Herminia Jorsey, Flora y Raquel Albarracín, María Luisa Santillán, Raquel Díaz, María E. Frías, María Doncel, Fanny Duggan y Virginia Vélaz Palacios.

* * *

Las personas que participaron de la última fiesta realizada en casa del señor Alejandor Shaw pasaron ayer a saludar a las señoritas Gisele y Elsa Shaw, lo que dió margen a una reunión muy interesante.

Vimos, entre otras a las señoras: Delia Gramajo de Bosch, Agustina Constanzó de Malaver, Mercedes Mantels de De Bruyn, Susana del Campillo de Mitre, Sara Usher de Shaw, Blanca Fynn de Beazley, Luisa de Bruyn de Palacios Costa, María Lucila Urquiza Anchorena de Quesada Pacheco, Raquel Tornquist de Mac Nab, Elena Bollini de Aguirre, María Antonia Herrera Vegas de Lobos, María Eloísa Obejero de Berisso, Adela Bengolea de Balcarce, Sofía Bosch de Dormal, Marta Obejero de Mac Donald, Mercedes Urquiza Anchorena de Bunge, María Murga de Frers, Julia Elena Hunter de Frers, Isabel Bonorino Udaondo de Marcó y Silvia Bosch Gramajo de Ayerza.

Y a las señoritas: María Justa Pueyrredón, María Josefina y María Carmen Madariaga Anchorena, María Teresa Ayerza, Susana Eguzquiza, Dolores de Anchorena, Orosia Ayerza, Elisa Harilaos, Clotilde Bosch Blaye, Celia Luro, Belén y Elisa del Campillo, María Ester Gómez Fombo, Angélica Gómez Molina, Ester del Campillo, Delia y Leonor Bosch Gramajo, María Carolina Harilaos, Valentina Sáenz Valiente, Justa Campos Urquiza, Ester Bosch Torres, Carmen, Sara y Marta Navarro Viola, Julia y Joaquina Oliver, Julieta Shaw, Elena Aguirre, María Ester y María Elena Alzaga Solé, Dolores Legarreta, María Luisa Constanzó y Susana Blaquier.

* * *

La sección Femenina, del Ateneo Hispano Americano, inauguró ayer sus lecturas semanales con una conferencia sobre el poeta valenciano Teodoro Llorente, a cargo del doctor Horacio H. Dobranich.

El conferencista comenzó presentando una vista de conjunto de la personalidad del renombrado escritor, destacando su actuación como promovedor del renacimiento intelectual de Valencia.

Al estudiar la obra poética de Llorente, lo hizo bajo tres aspectos: el del "poeta traductor", el del "poeta regional" y el del "poeta castellano".

Luego, el doctor Dobranich, leyó varias composiciones que aumentaron el interés del selecto auditorio que lo escuchaba, terminando su disertación con una elogiosa síntesis del que llamó "ruiseñor valenciano" y "príncipe de los traductores en verso".

El público aplaudió mucho al conferencista.

* * *

De Adrogué:

Mañana se dará término a los festejos organizados por el Comité Ejecutivo del cincuentenario, suspendidos el domingo anterior por el mal tiempo. Se desarrollará el siguiente programa: a las 16.0 el señor Tito Livio Foppa, dará una conferencia en el salón de actos de la Biblioteca Popular del Municipio, disertando sobre el tema: "Adrogué". En dicho acto, que ha despertado general interés, se distribuirán los premios del certamen literario, y además, habrá números de música, canto, piano y declamación.

Por la tarde, biógrafo en la plaza Brown; en Burzaco a las 14, inauguración de la Escuela No. 3 con asistencia del director de Escuelas y autoridades escolares. Tendrá a su cargo el discurso de circunstancias el señor José A. Castillo; a las 14.30 lunch en el Club Social de este último pueblo; habrá corrida de sortija con buenos premios y biógrafo en la plaza.

* * *

En obsequio de un núcleo de amistades de sus hijas Cora y María Cristina, el señor Julián Frers y señora Cora Lynch, ofrecerán esta noche una reunión a la cual han sido invitadas las personas siguientes:

Carlos Gowland Buttner y esposa Virginia Acosta, Carlos Frers y esposa María Murga Lynch, Matías Sánchez Sorondo y esposa Micaela Costa Paz, Antonio Lanusse y esposa Edelmira Ramos Mejía, Mariano Cano y esposa Celia Frers, Juan Manuel Nelson y esposa Julia Elena Hunter, Carlos Alberto Pueyrredón y esposa Silvia Saavedra Lamas, Rafael Vivot y esposa María Rosa Fernández Guerrico, Raúl Navaro y esposa Elisa Méndez, Carlos Pereyra Pinto y esposa Guillermina Chaves, Eduardo Zorraquín y esposa Susana Lynch, Vicente Casares y esposa Silvia García Victorica, Alberto Schindler y esposa María Amelia Rosa, Alfredo Vivot y esposa Leonor Cabral, Salvador M. Viale y esposa Marta Ramos Mexía, Eduardo Bunge y esposa Mercedes de Urquiza, Rafael Ramos Mejía y esposa Lorenza Zenavilla, Clara Rodríguez Echart de Marín, Ema Frers de Zemborain, Paulina Frers de Pellegrini, María Cristina Cano de Bunge, Ester Bosch Torres, María Carolina Harilaos, Elisa Lynch, Dora y Lidia Méndez.

* * *

El enlace de la señorita Peggie Bell con el señor Enrique Manuel Obarrio será consagrado el 15 del mes entrante.

* * *

Se ha formalizado el compromiso matrimonial de la señorita María Carolina Bond Rozas con el doctor Roberto Héctor Baudín.

* * *

Dará margen a una simpática reunión la fiesta infantil que ofrecerán esta tarde el señor Carlos Molina Salas y señora Petrona Crisol en obsequio de las amistades de sus nietos Carlos y Pedro Miguel Ledesma.

* * *

Pasado mañana será consagrado el enlace de la señorita María Isabel Béssero con el teniente Enrique Matarrese Capurro.

La ceremonia se efectuará en casa de la novia, en la mayor intimidad, siendo padrinos la señora Amelia Béssero de Manzo, hermana de la novia y el señor Amadeo Matarrese Capurro, hermano del novio.

En el matrimonio civil serán testigos los señores Alberto Manzo Capurro y Carlos Carlini.

* * *

El 14 del corriente celebrarán sus bodas de plata matrimoniales el señor Enrique B. Prack y su señora Teodolinda Costa.

Con este motivo harán oficiar una misa en acción de gracias en la iglesia del Salvador y por la tarde recibirán a sus amistades.

* * *

Constituirá la nota social del día el enlace de la señorita Adela Peña con el doctor Ernesto Dawling que será consagrado el 14 del corriente en la basílica de Nuestra Señora de la Merced.

Apadrinarán la boda la señora Elena Muller de Dawling y el señor Julio Peña.

Serán testigos del enlace civil los señores: Juan Bautista Peña, Ricardo Aldao (hijo) y Juan Carlos Acebal, por parte de la novia, y los señores Francisco Dawling, Julio L. Peña y Delfor del Valle (hijo), por parte del novio.

CHINATO GARDA
es el mejor

¡PATAGONIA!

LA ONDULACION ELECTRICA PERMANENTE
POR
G. MOUSSION
CALLAO Y SARMIENTO
ES LA MAS PERFECTA

FOOTBALL -- PEDESTRISMO
AUTOMOVILISMO-CICLISMO

DEPORTES

BOX -- ESGRIMA
PELOTA -- REMO

ASOCIACION ARGENTINA DE FOOTBALL

PARTIDOS PARA MAÑANA

Primera división

Porteño v. Boca Juniors, se jugará en el fiel del segundo, en la Boca, a las 14.45:

Porteño: F. Diez; J. Presta y L. A. Ferraldo; J. Vivaldo, J. J. Valle y F. M. Pusso; J. Ramírez, O. Falconi, N. Vivaldo, P. Loncan y J. García.

Boca Juniors: N. Bidoglio; A. Villarino y E. Costa; A. Maradini, A. Busso y A. Elli; P. Calomino, A. Bozzo, D. Tarascone, O. Alfieri y J. Pertini.

—Sportivo Dock Sur v. Nueva Chicago, en Ingeniero Demarchi y J. M. Núñez, a las 15.

Sportivo Dock Sur: A. Borrat; D. De Bono y A. Parrilli; J. Paramdani, S. y C. Lynch; P. Nobile, C. Secchi, P. Tosselli, A. de los Santos y R Depietri.

Nueva Chicago: E. Araya; J. Locatti y J. Voltura; R. Fernández, J. Sanday y E. Torres; J. Villagra, E. Moggio, A. Cipulla, F. Rivero y O. Santuchi.

—Sportivo Palermo v. Sportivo del Norte, en Fitz Roy y San Salvador, a las 15.

Sportivo Palermo: G. Magistretti; L. Bidoglio y P. Bertolini; J. Evarista, E. Sande y J. Ayala; H. de Battista, A. Macchi, J. Clarke, C. Izaguirre y P. Polimeni.

Sportivo del Norte: E. Galimberti; V. y L. Martínez; Amadeo y A. Rossi, R. Varela, R. Benaventura y H. Rossi.

—Del Plata v. Progresista, en el field del primero, a las 15.

Del Plata: H. Schiaffini; N. Durante y D. Gaete; E. Souza, A. Lucena y D. Dagliolilo; P. Sala, H. Bassadone, M. Marini, J. Cartagenova v. J. Roldán.

Progresista: L. Nicora; R. López y A. Poggi; H. Macri, J. Rissoni y S. Bernal; P. Maggio, C. Vázquez, C. Cevasco, A. Sachi y E. Guastavino.

—Argentinos Juniors v. Platense, en Estomba 902, a las 15.

Argentinos Juniors: J. Iribarren; A. Fourcade y J. C. Iribarren; C. Serra, A. Perini y J. Ronzoni; H. Rivas, L. P. Vaccaro, I. Simón, J. Gatti y A. Faccini.

Platense: P. Franzino; V. Pascuccio y J. Lolato; J. Almagro, J. García, L. E. Millán, E. Techera y J. Biaggi.

—Boca Alumni v. Huracán, en la isla Maciel, a las 15.

Huracán: E. Kiessel; C. Nobile y S. Barbera; A. Marabotti, N. N. y M. Fontana; A. Lolzo, E. Chiarante, J. Caldera, M. Salvarredi y C. Onzari.

Federación Comercial de Football

Mañana se jugarán bajo el patrocinio de la Federación Comercial de Foobtll los siguientes partidos:

Concurso Estímulo: Vasena F. C. v. Franceschi Bade y Cía.

Campeonato segunda división: A las 8.45, P. Barco y Cía. v. Zuccoli Hermanos, Wilson Fellowship v. Cinematógrafo Oeste y Fábrica Argentina de Alpargatas v. C. H. A. D. E.

A las 8.45, por el campeonato de tercera división, jugarán; Bolsa de Cereales v. Vicente Rossi y Cía., Lutz, Ferrando y Cía. v. Juan Lalor, Cervecería Bieckert v. Soubeirán A. C., Soulas et Fils v. Pascual Hermanos, Romeo Colombo (hijo) y Cía., bye.

Campeonato de pelota del Club de Gimnasia y Esgrima

Correspondientes al campeonato interno de pelota a sare y paleta, se jugarán durante la semana próxima en la cancha del Club de Gimnasia y Esgrima los siguientes partidos:

Lunes: a las 18.15, sare: A. M García y J. A. Villaverde v. C. Schickendantz y R. Hidalgo; a las 19, paleta: R. López y A. Meyes v. F. Curutchet y A. Ríos; a las 20, paleta: M. L. Agostini y A. H. Pita v. N. Canale y E. Parera Muñoz; a las 20.45, paleta: C. Molina y E. Rúa v. R. Márquez y M. E. Hernández; a las 21.30, sare; R. Olivieri y H Balbarrey v. A. T. Cowell y M. Menéndez, y a las 22.15, paleta: A. Rovere y C. Oyharzábal v. B. Ibáñez y S. M. Herranz.

Martes: a las 19, sare: desempate del primer puesto, F. Fernández y A. Bonchnville v. P. Labat y M. Egaña; a las 20, paleta: J. Dinard y A. Amaga v. M. Custo y A. S. Medina; a las 20.45, paleta: J. Dinard y R. Amaga v. F. Muñoz Lauda y F. Cebrio y a las 21.30, sare: A. H. Pita y D Delgado v. S. Pascual y S. A. Inchausti

Miércoles: a las 19, paleta: L. M. Darretchón y R. Ezcurra v. S. C. Rigo y S. F. Saralegui; a las 20, paleta, S. E. Cibrián y B. Herrero v. C. Molina y E. Rúa; a las 20.45, paleta: S. E. Cibrián y B. Herrero v. F. Muñoz Lauda y F. Cebrio; a las 21.30, paleta: A. Rouere y C. Oyharzábal v. S. A. Mercado y A. Traversi; a las 22.15, sare: R. Cesino y F. Menéndez v. L. Blanco y S. Dinard.

Viernes: a las 18.15, sare: P. Aramendia y D. C. Risso v. R. Ríos y R. Amaga; a las 19, paleta: A. R Ojea y E. Aráuz v. R. López y A. Meyer; a las 20, sare: desempate del segundo puesto, A. Ramella Eguren y B. Herrero v. R. Risso y Z García; a las 20.45, paleta: R. Márquez y M. T. Hernández v. B. Ibáñez y S. M. Herraus; a las 21.30, sare: E. Jiménez y M. A. Argibay v S. Pascual y S. A. Inchausti; a las 22.15, paleta: A. Romero y G. Oyharzábal v. F. Muñoz Lauda y F. Cebrio.

Esta noche se medirán Abel Adán y W. Farrell

En el local del Club Universitario de Buenos Aires, Corrientes 327, se realizará esta noche, a las 21 horas un gran estival de boxeo en honor de los atletas argentinos concurrente. a las olimpiadas de Río de Janeiro de acuerdo con el siguiente programa:

Exhibición a 3 rounds entre Fevric v. Leal; match a 5 rounds de 2 minutos con guantes de 6 onzas entre los aficionados Roberto Morra y José Lagomarsino; match a 6 rounds de 2 minutos, con guantes de 6 onzas, entre Lorenzo L. Lanceta v. N. Morales; match a 5 rounds de 2 minutos entre los aficionados Roque B. Pujol v. Abel Meana.

Gran match internacional a 10 rounds de 3 minutos cada uno con guantes de 4 onzas entre los profesionales Willie Farrell, irlandés, y Abel Adan, uruguayo.

Sellos de Goma...
...Chapas de Bronce, etc.
Casa VACCANEO
Diagonal Sud 564 Bs. Aires
(Plaza Mayo) U. T. Av. 1298

Dr. Fernández Castro
ENFERMEDADES DE LOS OJOS
ANTEOJOS
Jefe del servicio de oftalmología del Hospital "Juan A. Fernández"
Consultas: de 2 a 4. DEFENSA 69

ALAMBRE OVALADO "GORGON"
DE ACERO DE ALTA RESISTENCIA
ALAMBRE DE PUA "GAUCHADA"
DE ACERO DE ALTA RESISTENCIA
Fabricados por
THE WHITECROSS Co. Ltd.
WARRINGTON - INGLATERRA
Estos alambres son universalmente conceptuados como los mejores que se fabrican por su uniformidad ejemplar, largo tiraje y su insuperabilidad en resistencia y duración. Son hechos únicamente de materiales de la más alta calidad, científicamente tratados.
SOLICITEN NUESTRAS LISTAS DE PRECIOS
AGAR CROSS & Co Ltd
Paseo Colón esq. Venezuela 600 - Entre Ríos - 624
BUENOS AIRES ROSARIO
Sucursal Central: Artefactos Eléctricos y Artículos Sanitarios:
126, Suipacha, 130 - Buenos Aires
TUCUMAN — BAHIA BLANCA — MENDOZA

FERRO CARRIL DEL SUD
REBAJA EN PASAJES
A
Buenos Aires
CON MOTIVO DE LA
TRANSMISION DEL MANDO PRESIDENCIAL
Esta empresa emitirá boletos de ida y vuelta de todas sus estaciones a plaza Constitución, al precio de
Un pasaje de ida más 50 o|o
Los boletos se expenderán desde el 10 hasta el 12 de octubre próximo, y serán válidos para regresar hasta el día 14 del mismo mes.
LA ADMINISTRACION

Mañana demostrará Firpo si son serias sus aspiraciones al campeonato del mundo

El campeón sudamericano y Jim Tracey tienen la más absoluta convicción en el triunfo

Angel Rodríguez y Sotelo declaran a nuestro corresponsal en Montevideo que vencerá Firpo después del 8° round

Mañana se realizará el asalto de boxeo entre los formidables pesos pesados Luis Angel Firpo y Jim Tracey.

Se trata del primer match, de los realizados en América del Sur, que recobra tanta importancia. En los Estados Unidos se espera ansiosamente su resultado, pues dará una idea exacta del verdadero valor de nuestro compatriota. Se sabrá recién mañana si son serias las aspiraciones de Firpo en la conquista del campeonato del mundo.

Jim Tracey es un pugilista de prestigio universal, adquirido después de una admirable campaña en los rings americanos. Sus triunfos sobre Lloyd y Cook, entre otros, le dieron ese nombre que hoy goza.

El entrenamiento de los campeones—

Ayer Firpo y Tracey han terminado definitivamente la parte más ruda y engorrosa de su entrenamiento. En la tarde nuestro campeón hizo un ligero "sparring" con Boykin y Scaglia, poniendo punto final a su tarea. Jim Tracey dió fin a su rudo trabajo, habiendo aumentado unos cinco kilos y encontrándose como su adversario, en la mejor de las formas.

Los matches preliminares—

Tres interesantísimos matchs preliminares se realizarán mañana. En primer lugar Kid Lafuente se medirá con Ouviño.

Luego el campeón latino americano de peso pluma Corney, sostendrá un asalto con el notable pugilista argentino Gandolfi Herrero.

Finalmente se realizará un importante encuentro entre el chileno Hevia y el uruguayo Villalba.

Se trata de tres asaltos de gran importancia, que alcanzarán brillante éxito.

El gran match—

Firpo y Tracey se medirán en un asalto de 15 rounds de tres minutos cada uno, con guantes de seis onzas.

Opinión de Angel Rodríguez

Angel Rodríguez, el notable boxeador uruguayo y campeón sudamericano de peso medio pesado, ha sido nuevamente interrogado por nuestro corresponsal en Montevideo y, ante la insistencia de éste, ha dado la siguiente opinión sobre el resultado del match:

Me entrevisté hoy con Angel Rodríguez, quien me manifestó que vencería Firpo a Tracey por "knock-out" después del octavo round, considerándolo al primero más peleador.

Los segundos de Firpo—

En el rincón del campeón sudamericano habrá tres hombres, de acuerdo con lo que permiten los reglamentos internacionales. Como segundo principal actuará el aficionado campeón latino americano Horacio Lavalle y de auxiliares irán Marcos y Priano.

Los segundos de Tracey—

En el rincón de Tracey actuarán como segundo principal Mr. Culpin, auxiliares Babe Hansen y el pugilista irlandés Willie Farrell.

Dirigirá Alberto Festal—

El prestigioso árbitro Alberto Festal, dirigirá el sensacional match, designado por la Federación Argentina de Boxeo.

Festal es un viejo conocedor del boxeo. Fué en su tiempo un pugilista notable y es hoy un juez inteligente, imparcial y correctísimo.

Su designación ha sido gratamente recibida y es indudable que su actuación en el match de mañana será digna de sus honrosísimos antecedentes.

El promotor del match—

Merece señalarse el esfuerzo que ha realizado el señor Juan W. Agusti, para la concertación del más sensacional match de boxeo que se ha realizado hasta el presente en la América del Sur.

A él deberá el pueblo argentino la satisfacción que una victoria de Firpo brindará. A él le debe también la realización de un espectáculo tan sensacional como importante.

CASA D'ENRIQUE
243 ESMERALDA 243
CAFES Y TES
Exijan los señores obsequio al efectuar compras
U. T. 3255 (Reservado)

POR SOLO
14 m$n.
REMITIMOS
CON
FLETE PAGO A CUALQUIER PUNTO DE LA REPUBLICA UNA LAMPARA (N.o 6231 B) DE PIE COMPLETA LISTA PARA FUNCIONAR.
HAGA SU PEDIDO A LA
Cía. ARGENTINA DE ALUMBRADO A ALCOHOL
DEFENSA 420 — Bs. AIRES

El pronóstico de LA EPOCA

Firpo vencerá a Tracey; tal nuestro pronóstico. ¿En cuántos rounds? He aquí lo difícil.

El campeón sudamericano es peligrosísimo en los dos primeros rounds. Si en ese tiempo su adversario no cae, el match alcanzará una duración inesperada.

Nosotros creemos que la pelea se definirá a favor de Firpo después de la mitad de los rounds de que consta el match, vale decir, después del octavo round.

Difícilmente Tracey podrá resistir el bestial punch de Firpo. Podrá evitar una cantidad de esos golpes en virtud de su asombrosa agilidad, pero, es indudable que en cuanto Firpo logre asestar su "primer gran punch", su triunfo habrase producido.

Tracey estará en peligro de sentir los efectos del "knock-out" en el mismo penúltimo round de la pelea.

Firpo nos ha declarado que bastarán dos o tres rounds para dar cuenta del australiano. Nosotros no somos tan optimistas. Creemos, lo repetimos, en el triunfo de Firpo, pero en mayor tiempo que el que calcula aquel.

Los golpes prohibidos—

La Federación Argentina de Boxeo ha prohibido a los boxeadores los golpes a la nuca y a los riñones.

Ya están listas las instalaciones del estadio

Dentro del field han sido hábilmente dispuestos para dar cabida a un gran número de espectadores, los asientos correspondientes a las localidades especiales. Para los periodistas se han reservado asientos al lado mismo del ring, con amplios pupitres sobre los cuales podrán escribir. Ya se han levantado las instalaciones para los aparatos telefónicos y telegráficos de los diarios. El servicio periodístico será excepcional. Todos los órganos de la prensa bonaerense se afanan por dar a sus lectores la mejor y más rápida información respecto a los resultados de este encuentro. Habrá mensajeros especiales desde el costado del ring hasta las puertas del estadio y desde estas hasta las redacciones de los diarios mediante moto y side-card. La primera fila de espectadores está a menos de tres metros del ring; luego siguen los palcos reservados y detrás de estos el resto de la imponente platea en cuya construcción se han empleado más de 5.600 metros de madera. La disposición y altura del ring son tales que lo que sobre él se desarrolle podrá claramente verse desde todos los lugares del estadio. Desde las mismas tribunas populares se gozará de una espléndida vista panorámica, que no sólo abarcará a todo el conjunto sino que permitirá observar hasta los más pequeños detalles de lo que ocurra en el cuadrado.

Servicios especiales de trenes y tranvías

Para poder transportar con la relativa rapidez y comodidad que en estos casos se requiere, el numero de espectadores que se disponen a asistir al gran encuentro Firpo-Tracey, el acontecimiento deportivo de mayor trascendencia de los hasta ahora realizados en Sud América, la empresa del ferrocarril Central Argentino ha organizado un servicio especial de trenes, con boletos de tarifa reducida. Un tren correrá de Rosario a San Nicolás, con coche Pullman y servicio de restaurant, mientras otros trenes, también especiales, partirán de Pergamino y tomarán pasajeros en las estaciones intermedias.

El ferrocarril del Oeste también ha organizado servicios especiales con trenes que correrán entre las estaciones más importantes de sus líneas y la Estación Once. Igual cosa puede decirse del F. C. Sud, donde la demanda por los boletos para los trenes especiales para el gran match es desde ya considerable. En lo que se refiere a los tranvías, el A. Argentino reformará las líneas 17, 18, 21, 22, 29, 43, 61 y 74. La línea 24 iniciará servicios especiales a las 10 de la mañana del día de la pelea y correrá la línea extraordinaria que parte de Entre Ríos e Independencia. El "especial" que llevará en el guardabarros el letro "Match Firpo-Tracey" correrá cada minuto.

La venta de entradas

Mañana a las 9 se iniciará la venta de las entradas a las tribunas populares.

Opinión de Juan Sotelo —

Sotelo, el notable pugilista uruguayo, uno de los mejores del continente sudamericano, ha dicho a nuestro corresponsal en Montevideo:

Coincido con Angel Rodríguez en lo que se refiere al resultado del match Firpo-Tracey.

Creo que Firpo vencerá al australiano después del octavo round, en virtud de su superioridad física.

Club Policial de Cultura Física

El domingo 15 del corriente a la hora 15, se realizará en este Club el encuentro entre los pugilistas Jorge Casariego y Jorge Muller a diez rounds de tres minutos con guantes de cuatro onzas.

Los preliminares serán de la importancia que este club ofrece con sus asociados.

Casariego, campeón de su peso, año 1921 de esta institución deportiva, cuyos encuentros con Ballester son conocidos, promete llenar debidamente su misión boxística; Muller está sometido a un buen entrenamiento.

Con este festival inicia el Club Policial la serie preparada, de ellos, todos dominicales y a la misma hora.

El Campeonato de Agentes de Policía se prepara para disputar el trofeo Insausti, haciéndose este año extensivo a todas las categorías que comprende ese deporte con premios a todas las dependencias representadas y buenos estímulos para los ganadores.

Campeonato de lucha romana

En el local central del Club de Gimnasia y Esgrima, continuó disputándose el campeonato abierto de lucha greco-romana, con el resultado siguiente:

L. Sigel de la Asociación Cristiana de Jóvenes fué declarado vencedor de J. B. Llosa de la misma Asociación, por no presentarse este último; P. Rey Pardellas del Club de Gimnasia y Esgrima fué declarado vencedor de G. Barbosa del mismo club, por no presentarse este último; F. Berenguer del Club Sportivo Francia venció a R. Capilani del Club de Gimnasia y Esgrima; E. E. Bosch de la Asociación Cristiana de Jóvenes venció a A. López del Club de Gimnasia y Esgrima.

Quedó en suspenso el asalto A. Barbieri y R. Vely. Los asaltos continuarán el martes próximo.

Irlandeses y argentinos jugarán mañana un partido de Hurling

Mañana se disputará en el campo de deportes del Club Singer, sito en J. B. Alberdi 401, el partido internacional que anualmente organiza la Federación Argentina de Hurling. El solo anuncio de tan importante match ha tenido la virtud de despertar el entusiasmo e interés imaginable para aquellos que siguen de cerca el desarrollo y el progreso que paulatinamente está alcanzando el deporte en esta ciudad, y es por ello que los organizadores esperan que la afluencia de aficionados, supere al cálculo más optimista. De por sí el juego que desarrollarán ambos contendientes es casi seguro que satisfacerá al más exigente y también se tendrá oportunidad de valorar, tanto el progreso alcanzado por los argentinos en la práctica del juego, como de los irlandeses que han venido entrenándose para producir una agradable impresión, de su juego siempre rápido y seguro.

El señor Miguel Ballesty, presidente de la Federación ha sido designado para dirigir el partido, contando de antemano con el consentimiento de ambos teams.

Los argentinos formarán así: M. Punter, T. Tormey, A. Mac Cormick, J. Downey, A. Gilligan, J. Kearney, G. Fleming, A. Dillon, P. Horan, T. Dibbs, R. Kelly, S. Kelly, J. Walsh, L. Lutteral y J. Mullins.

El equipo irlandés estará formado por los siguientes jugadores: J. F. Grehan, E. J. Mac Carthy, C. Mulgrave J. Mac Carthy, J. O'Regan, J. O'Durnin, J. Mooney, F. Gavan E. J. Maye, J. Kelly, A. O'Regan, S. M. Casey, R. C. O'Higgins, P. Canning, J. Boyle, J. O'Sullivan y T. O'Byrne.

Regatas internas del club La Marina

En el río Luján (Tirre) con llegada frente al local del Club, se disputarán mañana las regatas internas del Club de Regatas La Marina, de acuerdo con el programa siguiente:

1a. carrera, a las 14, single scull shell, distancia 1.000 metros; 2a. carrera, a las 14.15, cadetes fours, distancia 1.000 metros; 3a. carrera, a las 14.30, cadetes par en botes serie K, distancia 600 metros; 4a. carrera, a las 14.45, four oars, distancia 1.200 metros; 5a. carrera, a las 15, cadetes single scull, distancia 600 metros; 6a. carrera, a las 15.15, novicios fours, distancia 800 metros; 7a. carrera, a las 15.30, ladies double scull, distancia 200 metros; 8a. carrera, a las 15.45, veteranos fours, distancia 800 metros; 9a. carrera, a las 16, eight oars, distancia 1.200 metros.

Sociedad La Argentina

Esta institución realizará mañana un concurso colombófilo desde la estación O'Higgins a esta capital, para palomas adultas.

El encanastamiento tendrá lugar hoy, de 17 a 19 horas, en el local social Coronel Cabrera 4934.

Campeonato Argentino de Football

LOS PARTIDOS DE MAÑANA

Correspondientes al Campeonato Argentino de Football, organizado por la Asociación Amateurs se jugarán mañana los siguientes partidos:

En el field del Club de Gimnasia y Esgrima, a las 13.30 horas, Córdoba v. Corrientes.

El equipo de Corrientes estará así formado: Cañete, Salón, Díaz, García, Domínguez, Bogarín, Rodríguez, Machiavello, Caladas, Blanco y Vargas.

A las 15.15, jugarán en la misma cancha los equipos representativos de Capital v. Santiago.

Los cuadros formarán así:

Capital: Muschietti, Recanattini, Ladino, Mattorri, C. García, L. Calico A. Carricaberry, L. Acosta, C. Caldas, Lucarelli y Martínez.

Santiago, F. Olivera, P. Salvatierra, M. Ledesma, R. Figueroa, B. Gutiérrez, M. López, F. Argañaraz, C. Luna, G. Geres, L. Bertucci y S. Luna.

En la cancha que el Club Racing posee en Avellaneda, jugarán a las 13.30 horas, los cuadros de Santa Fe y Mendoza.

El equipo de Mendoza formará como sigue: F. Robledo, F. Benegas, A. Chipont, A. Andía, I. Avila, E. Boveri E. Folkenan, E. González, J. Borselino y B. Figueroa.

Después de este encuentro a las 15.30, se medirán los equipos representativos de la Provincia de Buenos Aires y Tucumán.

Los cuadros formarán de la siguiente manera:

Provincia de Buenos Aires: Marullo, Ferro, Barreto, Seregni, Ronzoni, A. García, Orsi, Seoane, Zabaleta, López y Heisinger.

Tucumán: Juan Lemo, Pedro Alberti, Juan Guissoni, Paco García, Juan Ferreira, Abelardo Carriso, Carlos Castañaro, Juan Bolea, Donato Penela, Manuel Cárdenas y Cirilo Rosales.

¡La hora de la gran prueba se acerca!
LUIS ANGEL FIRPO
demostrará al pueblo argentino toda la fuerza, la destreza y el valor de que es capaz, ante un adversario del prestigio de JIM TRACEY.
LAS ENTRADAS POPULARES
para el sensacional encuentro, se pondrán en venta desde las 8 de la mañana del día de la pelea en las 15 boleterías habilitadas en el Estadio del Club Sportivo Barracas.
Precio $ 5 m|n.
Las entradas con asiento dentro del field, se venderán hasta las 20 horas del sábado, en las oficinas del promotor: Tucumán 1353, y después de esa hora, en la Confitería "El Telégrafo", Corrientes 1400, y en la Secretaría del Club Sportivo Barracas, calle Iriarte 2066.

ARTE - TEATROS - CINEMATOGRAFIA

En el Coliseo

Anoche el Coliseo tuvo una sala muy concurrida que aplaudió la presentación esmerada de la versión italiana de la opereta de Strauss "El último vals". Hoy se dará la segunda representación de "Mazurka Azul" de Lehar y para la matinée de mañana se anuncia "La Princesa de las Czardas", dándose en la noche "El último vals".

"La casa de las tres niñas" que esta compañía pone en escena con esmero se dará en la semana venidera.

Cervantes

"LA FIGNOLA" DE SEM BENELLI

El autor de la "Cena de le Beffe", tiene una intuición escénica extraordinaria, porque no sólo la visión trágica es clara y poderosa sino que también sabe decir con emoción intensa las luchas sin importancia, sin importancia porque se desarrollan en el pecho de un personaje humilde y que con su infelicidad no hace mal a nadie y las dice simplemente, pintando caracteres crudamente y con trazos seguros.

Cada uno de los personajes de la obra dada anoche, aún los episodios, está pintado del natural, con pocas, seguras y sinceras pinceladas y si agregamos que ellos se mueven y accionan con igual simplicidad y lógica, es evidente que se trata de una obra que tiene todos los requisitos para ser una comedia perfecta.

"Fignola", polilla que vive entre los libros que taladra sus páginas, se impregna del papel y de tinta y se cubre en la vida espiritual que encierra cada volumen y que cuando sale a la luz, desorientada y cohibida, trata de ganar de nuevo la obscuridad en la que sin embargo vuelve a desear la luz. Tal es en resumen la vida del protagonista, que Cimara vertió con verdadera eficacia.

Vera Vergani encarnó maravillosamente el rol de la mujer inteligente, apasionada por instantes y calculadora por instinto y necesidad de lujo, avara de emociones nuevas, y realizó la difícil escena del segundo acto con gran habilidad y mesura. Muy correctos los demás intérpretes.

Ayer en el Politeama

De acuerdo a lo que se había anunciado, estrenóse ayer en la sección vespertina del Politeama el sainete dramático en tres cuadros "Otra cosa es con guitarra" que firman Juan Mones Ruiz y Arturo De Bassi.

En la nueva obrita que por no parecer demasiado novedosa en lo que a recursos teatrales se refiere, tiene hasta cabaret, se presentan al público una vez más, todos los personajes del clásico sainete porteño; pero como el éxito que puedan alcanzar esos personajes en sus repetidas presentaciones ante el público, depende siempre del grado de idoneidad e ingenio con que los traten los autores, hay que reconocer que en "Otra cosa es con guitarra" que obtuvo ayer una muy favorable acogida, los saineteros nombrados han tratado a los conocidos tipos de que han echado mano, con indiscutible habilidad.

En la pieza de que hacemos crónica, el argumento se reduce a la vuelta al nido honrado de una ovejita que—inocente e infelice—habíase ido en pos del amor hipócritamente bueno, que le fingiera el "lobo", o el hombre malo de este nuevo sainete.

Una interpretación muy ajustada y eficaz contribuyó en parte a la favorable aceptación alcanzada por la obrita de Mones Ruiz y De Bassi.

Un reestreno

"Los templos de Talía" aquella agradable revista de B. Herrera, Linnig y Payá, que estrenara hace dos temporadas la compañía Vittone-Pomar, será reestrenada por la misma en el Politeama el miércoles próximo.

"El noy Pepet"

Con singular aceptación sigue representándose en la Opera la comedia de Hicken "El noy Pepet" que con la de hoy alcanza las 30 consecutivas.

"Retazo" en el Variedades

La bonita comedia de Niccodemi "Retazo", será dada a conocer hoy al público de Constitución por la compañía de Marcela Waiss.

En efecto, en la sección vermouth de hoy se pondrá en la escena del Variedades la versión castellana de J. F. Escobar de la aplaudida comedia.

En el Porteño se estrenó "La dinamita"

A pesar del mal tiempo, el público que asistió al estreno de la humorada de A. Remón y T. Basausti "La dinamita", fué bastante numeroso. Y este público que asiste a los estrenos de "humoradas" aún a despecho del mal tiempo, es algo más exigente que el común de los públicos de estrenos. Y tal vez por esta circunstancia fué que el que ayer en la segunda sección del Porteño escuchó tranquilamente la representación de "La dinamita", que era una "humorada", (según clasificación de sus autores), se retiró al fin calladito y sin acordarse previamente de aplaudir como se acostumbra y ni siquiera de haberse reído como ha de reirse cuando se asiste a estrenos de humoradas.

Y creemos que esa actitud del "respetable" ha sido inspirada esta vez, por la forma velada en que suponemos han querido ofrecer el buen humor que la obrita encierra los autores de ésta; forma velada que, por no insinuarse demasiado en las predilecciones del público, queda escondida y sin llegar a producir el efecto que tal vez se quiso encontrar.

Por otra parte, los intérpretes, al no poner gran cosa de su parte—con dos excepciones plausibles—para el mejor éxito de "La dinamita" permitieron que la nombrada obrita no fuera acogida un poco más calurosamente por el auditorio.

"Santa Ludovica"

Se encuentran muy adelantados los ensayos de esta comedia de Mario Flores, que será el primer estreno que ofrezca la compañía del Liceo.

Como Flores es un autor que no se prodiga, pero que en cambio escribe sus obras con dedicación y acierto, se espera que "Santa Ludovica" alcance el éxito que justamente se supone obtenga.

"La sombra"

Una vez más será representada esta noche en el Marconi la comedia de Nicodemi "La sombra" en la que Blanca Podestá alcanzara el más ruidoso éxito interpretativo de la temporada.

En el Pablo Podestá

La compañía de E. Cordido que actúa en el teatro de la calle Rioja pondrá en escena en la segunda sección de hoy el sainete de Di Paoli "En las entrañas del lobo".

En el Smart

Con "El halcón" de Pagano en la sección vermouth y "El rosal de las ruinas" en la velada se integra el programa que desarrollará en el Smart la compañía Pagano-Ducasse.

Nunziata vuelve a debutar

Carlos Nunziata, el difundido actor dialectal italiano anuncia para hoy su nuevo debut. Esta vez se llevará a cabo en el teatro cine Chacabuco.

El programa que se hará en esta ocasión se forma de "Cavallería Rusticana" y "La bella del more".

"El zarpazo"

Esta bonita pieza de ambiente serrano que escribiera el aplaudido autor José L. Pagano sobre un cuento que él mismo publicara con anterioridad, va a ser estrenada en el teatro Nacional dentro de breve.

"El conde Gicia"

En el teatro Alfieri de Turín, se ha estrenado antenoche una nueva obra del escritor Domingo Tumiati que lleva por título "El conde Gicia".

Sobre la acogida que le haya dispensado el público a esa producción que es de carácter histórico, nada adelantan los telegramas.

"En las redes de la astucia"

Programa Realstar, por Ernest Ryker y Marta Newes

Ernest Ryker y Marta Newes, los dos excelentes intérpretes de la escena muda europea que acaban de obtener un singular éxito en "La trampa", reaparecen hoy en esta interesante producción que la Sociedad General estrenará en los cines Empire, Callao, Esmeralda y Gaumont.

Película de intriga y de misterio, "En las redes de la astucia" tiene por protagonistas a los mismos héroes de "La trampa". La lucha entre Mr. X, fino y astuto ladrón, enemigo de la violencia, con el hábil detective Stuart Webb, que había terminado con la prisión del primero, vuelve a establecerse nuevamente, pues Mr. X consigue escapar antes de ser conducido de los tribunales a las prisiones del Estado. En esta ocasión Webb es, hasta cierto punto, una víctima del astuto ladrón, quien para desarrollar sus planes y apoderarse de la fortuna de Lucile Coudert, concibe un plan atlético, inconsciente y absurdo, empieza a tener alma. Basta para probarlo el éxito que han obtenido algunas producciones cuyo mérito es la humanidad de su asunto. "Humoresque" fué una de las primeras. Ahora va a tocarle el turno a otra obra, tan humana y bella como esta: "Minuto de locura', que la Sociedad General estrenará el viernes 13. "Minuto de locura" será presentada por el Programa Ajuria especial, al que corresponden desde su fundación los mayores éxitos de la escena silenciosa en Buenos Aires.

Por su asunto humano, apasionado y conmovedor, este film mereció que el editor del Picture World la denominara "la primera obra de arte verdadero producida por el cine".

Ultimas producciones de la Pathe Consortium

Esta importante y conocida productora francesa ha desarrollado durante el año en curso una provechosa labor que puede apreciarse por la cantidad de obras realizadas, puesto que sus prestigios eximen el mencionar la calidad. Muchas de las películas que mencionaremos han sido ya adquiridas por alquiladores de Buenos Aires y serán dadas a conocer en la próxima temporada.

Entre las mejores cintas editadas por la "Pathe Consortium" se encuentran: "La ecuyere", adaptación de la novela de Paul Bourget, dirigida por Leonce Perret e interpretada por Gladys Jennings, Faber, Devigne y V. Petit. "El diamante negro", según la célebre obra de Jean Aicard, puesta en escena por el reputado director A. Hugon y cuyos intérpretes son Henry Krauss, Armando Bernard, Fresnay y Romualdo Joube.

"Triplepatte", adaptación de la conocida comedia de Tristán Bernard y Andre Godfernaux, dirigida por el hijo del primero, Raimundo Tristán Bernard, e interpretada por Henri Debain, Palau, Edith Jehanne.

"La absolución", comedia dramática interpretada por Genovieve Felix y dirigida por Jean Kehm.

"Ser o no ser", extraordinario film de René Le Prince, interpretado por León Mathoth, Renée Sylvaire y la precoz actríz Regina Dumien. "Ser o no ser" fué filmado en Tolón, en Bizerta, a bordo de un submarino y en el sud de Túnez.

"La Arlesiana", adaptación de la obra inmortal de Alfonso Daudet, dirigida por André Antoine e interpretada por Mlle. Fabris (La arlesiana), Deliac, Jalavert, Jacquinet, Malávier, Luciana Breval y Ravet, en el papel de Baltasar.

"Las dos palomas", film de André Hugon, interpretado por Armando Bernard, Germana Fontannes, Maupan y Mlle. Bender.

"Noche de carnaval", producción Ermolieff, dirigida por Tourjansky. Intérpretes: Lissenko, Rimsky, Colline y Oliver.

"Jean D'Agreve", según la célebre novela de Melchor de Vogue Escenario de Claude Balyne; dirección de Rene Le Prince. Interpretada por León Mathot y Natalia Kovanko.

"La sangre de Alá", film sensacional de Luitz Morat. En algunas escenas tomadas en Marruecos figuran 18.000 hombres, 5.000 jinetes y 3.000 camellos. Su protagonista es la hermosa estrella rumana Florica Alexandresco, a la que secundan Henry Rollan, el barón de San Giorgio, Marta Vinot y Gastón Modot.

"Un mal muchacho", película realizada por Diamant-Berger, según una comedia de Jasques Deval, en la que figuran Mauricio Chevalier, Joffre, Martinelli, Margarita Moreno, la bailarina Jasmine y Nina Myral.

"La balsa del diablo", adaptación de la célebre novela de Jorge Sand dirigida por Pierre Caron e interpretada por David Evremond y Gladys Rolland.

"Nuestra Señora del Amor", según la novela de Jean Aicard, dirigida por Andrés Hugon. Intérpretes De Rochefort, Pua Toulout, Claudia Merelle e Irene Sabelle.

Además de estas películas de producción corriente, ha filmado "Veinte años después", continuación de la popular novela de Alejandro Dumas y A. Maquet "Los tres mosqueteros", bajo la dirección del insuperable director Diamant-Berger "Veinte años después" será superior a "Los tres mosqueteros" en la parte interpretativa, pues como ya lo anunciamos, varios personajes entre ellos el de D'Artagnan, fueron encomendados a nuevos actores.

Películas en serie la "Pathe Consortium" ha producido una: "Roulletabille entre los bohemios", cuyo argumento pertenece a Gaston Leroux.

Nueva empresa alquiladora

Bajo el nombre de "Sims Film" ha comenzado a operar en esta plaza una nueva casa alquiladora de películas, cuyo director es el ingeniero Gustavo Sorojovich. Desempeña las funciones de gerente el señor Mauricio Gerschenson, conocido de antiguo en el gremio cinematográfico.

La "Sims Film" que explotará principalmente producciones europeas ha iniciado sus operaciones con la película alemana "Noche de espanto", a la que seguirá una extraordinaria producción de la Pathé Consortium Cinema, titulada "El XV preludio de Chopin".

CERVEZA
PILSEN
(Marca BIECKERT)
En botellas o en chopp
Es siempre la mejor

Las oficinas de la nueva alquiladora han sido instaladas en la calle Bulnes 44.

Creación de un banco cinematográfico

En Estados Unidos acaba de fundarse la Producers Finance Corporation, institución bancaria que operará únicamente con los productores cinematográficos americanos.

El directorio de la Producer Finance está formado por David W. Griffith, A. H. T. Banzhaf, secretario de Artistas Unidos; Whitman Bennett, Jules Buiatour, Arturo S. Friend, P. A. Power, Oscar Price, John Cochran presidente de la Franklin National Banb de Washington, A. J. Dalton presidente de Main Island Creek Coal Co. de Huntington.

Frank Wilson, ex ejecutor nacional de las campañas pro empréstitos de la libertad y tesorero del Farm Loan Bureau, es el presidente de la nueva compañía.

La Producer Finance limita sus préstamos al 50 o|o del costo de la producción. No adelanta fondos hasta que el productor haya comprometido los suyos y sus préstamos son hechos a medida que la producción avanza.

La compañía se reserva el derecho de prioridad sobre la producción terminada y recibe la utilidad de las primeras entradas. No hace préstamos a menos de tener el producto conocido valor comercial.

Sessue Hayakawa

En su último film Paramount "Almas de distinta raza"

El célebre trágico japonés reaparece en esta nueva película del sello Paramount interpretando una de sus más geniales creaciones y haciendo de su papel un nuevo motivo de admiración.

"Almas de distinta raza" es un film excepcional por muchas consideraciones. Al interés que despierta la interpretación de Hayakawa, únese un argumento de una dramaticidad poco común que mantiene al público en constante expectación y lo lleva a través de sus distintas situaciones hasta un desenlace original.

La casa Max Glucksman, concesionaria exclusiva de esta película, la hará estrenar mañana domingo, en los salones Grand Splendid y Palace Theatre.

El sólo hecho de tratarse de un film Paramount es para el afecto al buen cine una suficiente garantía.

"Ranita", se estrenará el 15 del corriente

La Corporación Argentino Americana de Films nos anuncia la fecha definitiva del estreno de la notable película del pibe Jackie Coogan, que con tanto interés es esperada por el público de nuestros cines.

"Ranita" será estrenada por el programa "Extra Arte" de dicha entidad que con este estreno podrá agregar un éxito más a los muchos obtenidos durante la presente temporada.

"Ranita" es una producción del First National Circuit. Ha sido dirigida por Sol Lesser siendo sus principales intérpretes, además de Jackie Coogan, la actriz Matilde Brundage y el actor Claude Dillingwater.

¿Quiénes son los intérpretes de "Ranita"?

En "Ranita", el notable film que el programa "Extra Arte" de la Corporación Argentino Americana de Films nos dará a conocer el 15 del corriente, aparece un excelente conjunto de intérpretes que tienen a su cargo los papeles de responsabilidad del mismo y que en su juego se desempeñan con singular eficacia.

En primer lugar Jackie Coogan, la más pequeña estrella de la cinematografía, bien conocida por nuestro público por su brillante actuación en "El pibe" junto a Carlitos Chaplin.

Jackie Coogan es un artista completo que sabe expresar con gestos medidos y eficaces todas las emociones que experimenta un ser humano. Es necesario verlo en "Ranita" para comprender hasta dónde llega la extraordinaria precocidad de este niño, que nos da con la misma seguridad y efecto la más alta nota dramática o sentimental como la nota de alegría o la satisfacción de vivir.

Pero sobre todo ello, la cualidad predominante es el inmenso poder de simpatía que irradia este niño que parece encarnar en el tipo creado en "Ranita" el alma del pueblo.

Matilde Brundage secunda admirablemente la labor de Jackie Coogan, demostrando en todo momento ser una actriz de recursos y de amplias facultades ante el objetivo.

Matilde Brundage tiene en su haber de servicios, numerosos éxitos cinematográficos, junto a Norma Talmadge en "Wives of Men" (Esposas de los hombres), habiendo actuado para la Famous Players en "Career of Catherine Bush" y "The Man who lost Hinself", para la Hodkinson en "The Silent Barrier" y junto a John Barrymore en "Raffles".

En "Ranita" desempeña el papel de la señora Blair, una excelente y bondadosa dama, empeñada en la difícil tarea de encontrar a un nieto suyo perdido entre la inmensa urbe de desamparados de Nueva York, y en este papel, sencillo si, pero que requiere mucha conciencia artística para alcanzar el efecto de realismo que se persigue, obtiene Matilde Brundage un significativo triunfo.

Merece también un párrafo en esta breve reseña el actor Claudio Dillingwater que interpreta el papel del viejo marinero Bill, realizando una acertada creación verdaderamente digna de encomio.

V. V.

Romerías Españolas

DE LA ASOCIACION ESPAÑOLA DE S. MUTUOS DE LA BOCA
Y LA SOCIEDAD MONDOÑERO Y SUS DISTRITOS
EN EL PABELLON DE LAS ROSAS, Av. Alvear esquina Bustamante
MAÑANA DOMINGO 8 y 3 DOMINGOS subsiguientes
Tranvías Nos. 35, 36, 38, 58, 59 y 63

TEATRO MARCONI
RIVADAVIA Y PICHINCHA
COMPAÑIA NACIONAL
Blanca Podestá
Mañana Domingo
Matinée a las 15 y noche a las 21
LA SOMBRA
Vermouth a las 17 y 30
"MI HIJO EL DOTOR"
de FLORENCIO SANCHEZ
Creación de Blanca Podestá

La Sociedad General estrenará "La novela de una estrella", interesante comedia Realart, en que reaparecerá la bella Wanda Hawley

¡PATAGONIA!

Cinematografía

La empresa Max Glucksmann adquiere una película en episodios de Eddie Polo

Según comunicación telegráfica de Nueva York, la empresa Max Glucksmann ha adquirido los derechos de exclusividad para Argentina, Uruguay, Brasil, Chile, Perú, Bolivia y Ecuador, de la última película en series del célebre actor-acróbata Eddie Polo. Dados los prestigios de este artista y las numerosas simpatías con que cuenta entre nuestro público, es esta una valiosa adquisición.

"El corazón de una madre"

Hoy será estrenada en los salones Grand Splendid y Palace Theatre, la soberbia producción Robertson-Cole, titulada: "El corazón de una madre", cuyos protagonistas son la excelente actriz dramática Pauline Frederick y el notable y viril actor Milton Sills. En esta producción la protagonista realiza un doble rol, el de Berenice Ridgeway, una mujer de fuerte carácter y potente personalidad, y el de Kate Martín, una náufraga de la sociedad, en quien ha marchitado todo instinto de entereza y carácter, vegetando miserablemente en un barrio bajo de la población. La Frederick, con la ductilidad, e inteligencia que le conocemos, hace de cada uno de los papeles, una creación de por sí, alcanzando momentos de emoción y ternura, que superan a todo cuanto ha realizado hasta la fecha. Milton Sills, siempre correcto y discreto, desempeña el papel de Fred Martín, marido de una de las mujeres que interpreta Pauline Frederick.

Todo es legal en el amor

La New York Film Exchange estrenará mañana en los cines Empire, Callao, Esmeralda y Petit Splendid, una de las recientes producciones interpretadas por Richard Dix, el meritorio actor de la Goldwyn. El asunto ha sido adaptado de la obra Thompson Buchannan y puesta en escena por E. Mason Hoper, nos refiere las aventuras de un tal Natalio Marshall. Creada por padre de fortuna y extremadamente indulgente, Natalie decide que nada en el mundo le impedirá casarse con el caballero de sus ensueños: Bobby Cameron.

En la larga fila de admiradores de ese afortunado mortal, Natalie ingresa bajo el nombre apuesto de Vera Malecska, quien tuvo cierto "asuntito" con Bobby, que no tuvo trascendencias de parte de este, salvo que había cometido la torpeza de obsequiarle con un brazalete, con la siguiente inscripción: "De Bob, a Vera".

En esta batalla de amor, Natalie gana el primer "round", al simular ser víctima de un accidente y ser levantada en brazos de Bob, lo que le obliga a enamorarse de ella y cometer el eterno disparate: casarse con ella.

Realizado que fué el matrimonio, ella se retira a sus aposentos a fin de alistarse para emprender el viaje de bodas. Aquí encuentra un regalo de la derrotada Vera, que resulta ser precisamente el mismo brazalete que Bob regaló a esta. Junto con dicha alhaja, Vera no omitió acompañar la correspondiente cartita, refiriendo toda la historia de como llegó a su poder. Bob se encuentra como esposo sin mujer y trata de explicarse, pero sin resultados. Después viene la separación de los cónyuges, durante la cual Natalie imagina verlo a Bob víctima de las eternas maniobras vampirescas de Vera; y opta por tratar de reconquistarlo por las mismas artes empleadas por ésta. Su debut en el difícil arte de "vampiro" son bien divertidas y al fin de cuenta vemos la reunión del marido y mujer que se han jurado "amarse hasta el día del juicio final".

En el reparto figuran, además, los nombres de May Collins, Marcia Manon y Raymond Hatton.

"LA EPOCA"

Teatros y Variedades, véase el "Carnet del Viajero", de 1a. página.

CAPITOL THEATRE — Santa Fe 1848.—Hoy, a las 16: Un marido modelo; a las 16.20 y 21: El epílogo de su novela; a las 17.20 y 22: La atracción de la juventud; a las 18.30 y 23: Corazón de madre.

GRAND SPLENDID THEATRE — Santa Fe 1860.—Hoy, a las 16: Vistas cómicas; De vacaciones; a las 16.30 y 21: Desbaciendo amoríos; a las 17.20 y 22: El team argentino de polo y La gallina del cuento; a las 18.30 y 23: Tumba cabeza. En el "rendez vous" repertorio selecto por la orquesta.

PALACE THEATRE — Corrientes 757.—Hoy, a las 16.20 y 22.10: La gallina del cuento y El team argentino de polo en Estados Unidos; a las 17.30 y 21.30: Tumba cabeza; a las 18.30 y 23.10: Corazon de madre.

EMPIRE THEATRE—Corrientes y Maipú.—Hoy, a las 18.30 y a las 23, últimas funciones de Randall, mis Bonie Dalton y las 6 Ba-ta-clan's Girls. A las 76: Huerfanas de la tempestad; a las 22.20: Heliotropo; a las 21.30: Sea usted mi esposa y vámonos a casar.

SELECT — Sulpacha 482. — Hoy, tarde y noche: Cómicas, La cautiva del caudillo moro, Max Linder Jettatore, La ronda de media noche.

SELECT LAVALLE—Lavalle 921.—Hoy: Sección cómica: Lobos de la noche, El desquite, Ladrón por amor.

TEATRO PRINCESA. — Sulpacha 460.—Hoy, en cine continuado desde las 11: La muerte de Satanella, Ladron por fuerza, Un mono heroico, Film Revista 146.

GENERAL BELGRANO—Cabildo 2165.—Hoy: La ronda de media noche, Lo que haría un hombre, El team de polo argentino, El corazón de una niña.

PETIT SPLENDID — Libertad 976.; — Hoy, a las 16.30 y 21: Días de escuela, El afortunado.

MAJESTIC THEATRE — Corrientes 843. —La muerte de Satanella, Grandiosa corrida de toros por Gallo, Gallito, Gaona y Belmonte, Sección cómica.

SELECT BUEN ORDEN — Bernardo de Irigoyen 1521. — Hoy, tarde y noche: El capitán Ricks, Carlitos bombero, Su majestad el americano, En donde los hombres son hombres.

CINE CATALUÑA — Corrientes 2046.—Hoy, tarde y noche: El diplomático, Los vándalos del oro, Ladrón regenerado.

CINE ELITE — Cabildo 3241. — Hoy: ¡Tula!, Mis amiguitas, La gran suerte.

REAL CINE — Esmeralda 420.—Hoy, tarde y noche: Ladrón por amor, La muerte de Satanella, El mono heroico, Sisebuto y los carteles, El pariente pobre, Mar de arena.

STANDARD THEATRE—Corrientes 2067. —Hoy: Gonzalez ventrilocuo; El gendarme rojo, ¿Es o no es?

THE AMERICAN PALACE — Córdoba y Callao.—Hoy, a las 22.20: Huérfanas de la tempestad; a las 18.20: Sea usted mi esposa y vamonos a casar; a las 17.30 y 21.10: Un novio pasado por agua.

CRYSTAL PALACE — Corrientes 1550.—Hoy: El ambicioso, El rey de los cowboys, Llegando y echando lumbre.

GAUMONT THEATRE — Rivadavia 1635. —Hoy, a las 16.30 y 21: En las redes de la astucia; a las 17.30 y 23: Las apariencias engañan, a las 18.20 y 22: Heliotropo.

IMPERIAL CINE — Cangallo 771.—Hoy: Los compradores del silencio, La hora fatal, ¿Quién soy yo?

MIGNON PALACE — Juramento 2435.—Hoy: La atracción de Egipto, La promesa del diablo, El recodo de la muerte y Huérfanas de la tempestad.

CINE BOLIVAR — Bolivar número 1032. —Hoy: El pariente pobre, El legado de la modelo, En la puerta del escenario.

CINE Gral. MITRE — Bmé. Mitre 1322. —Hoy, tarde y noche: Sección cómica, ¡Mi viejo Pinto!, El afortunado.

CINE COLON DE FLORES — Nazca 456. Diariamente estrenos. Variado y selecto programa cinematográfico.

CINE JOCKEY CLUB — Córdoba 3967.—Variado y selecto programa con estrenos de actualidad.

CINE-TEATRO SAAVEDRA — San Juan Núm. 2540.—Cine familiar. Todos los días variado programa altamente moral.

EXCURSIONES

REAL DE SAN CARLOS — Excursiones todas las noches (excepto los domingos). A las 21 (9 p. m.), el vapor Hellos saldrá de la Dársena Sur (galpón No. 1) para el Real. Precios de la excursión, 5 $ m|nacional. Los domingos sale a las 10 de la mañana, llegando a Buenos Aires el mismo día a las 19. Camas de ida y vuelta, 5 $. Camarotes ida y vuelta, 15 $ m|n. Entrada a los salones de recreo, 1 $. —La cédula de identidad o libreta de enrolamiento son indispensables.

LA INMOBILIARIA
PRIMERA COMPAÑIA ARGENTINA DE SEGUROS GENERALES
FUNDADA EN 1893
Capital Reservas y Rentas $ 15.644.120.05
Local Provisorio: SARMIENTO 632

CARRERAS DE CABALLOS

HIPODROMO ARGENTINO

LA REUNION DE MAÑANA

Comentarios y pronósticos

Con la base de los clásicos Río Uruguay, para productos, y Colombia, para toda yegua, se realizará mañana en Palermo una intersante reunión de carreras.

Como además de intervenir en esos clásicos excelentes caballos, las ordinarias también serán muy bien disputadas, no dudamos que el público acudirá mañana a Palermo será numeroso.

PERFORMANCES DE LOS COMPETIDORES PARA LA REUNION DE MAÑANA EN PALERMO

PRIMERA CARRERA

Distancia 1500 metros

MALBERRY. — Esta hija de Mehari en sus dos últimas presentaciones ha tenido la siguiente figuración: con 58 kilos fué tercera de Lady Jubilee 55, siendo segunda Lucida 50, en 1'49" 2|5 los 1700 metros, y luego con 40 fué no placé de Isla 43, en 1'38" 4|5 los 1600 metros.
Marcó 43" 2|5. Anda regular.
LADY JUBILEE. — Con 54 kilos fué cuarta de Fille du Pays 57, Lucida 52 y Serenísima 54, en 1'44" 1|5 los 1700 metros, y luego ganó con 55, segunda Lúcida 50, tercera Malberry 58, en 1'49" 2|5 la misma distancia.
Con Ferrari marcó 43".
SERENISIMA. — Fué segunda con 49 kilos de Oriflamme 58, en 1'54" los 1800 metros, y luego con 44 fué segunda de Isla 51, en 1'34" 1|5 los 1500 metros.
A la par de Mascalzone marcó 49". Es la candidata.
MY FLY. — No placé con 40 kilos de Isla 43, en 1'38" 4|5 los 1600 metros, y luego con 40 fué cuarta y última de Isla 51, Serenísima 44 y Spécula 47, en 1'34" 1|5 los 1500 metros.
Es difícil.
PALOMITA. — Con 57 kilos fué no placé de Fille du Pays 57, en 1'33" los 1500 metros, y luego con 55 fué no placé de Gin Fizz 54, en 1'42" 1|5 los 1600 metros.
Anda bien.
IDA. — Fué no placé de Malquerida, en 1'46" 4|5 los 1700 metros, y luego con 54 kilos fué no placé de Bigornia 54, en 1'38" 4|5 los 1600 metros.
Con Arcuri y a la par de Lucida, marcó 49" 3|5. Puede ganar.
LUCIDA. — Con 52 kilos fué segunda de Fille du Pays 57 en 1'44" 1|5 los 1700 metros, y luego con 50 fué segunda de Lady Jubilee 55, en 1'49" 2|5 la misma distancia.
Anda bien.
BEST FLYER. — No placé con 46 kilos de Raffetto 55, en 1'39" 2|5 los 1600 metros, y luego con 51 fué no placé de Fille du Pays 557, en 1'44" 1|5 los 1700 metros.
Con R. Pelletier y a la par de Estampilla marcó 43". Puede ganar.
CONDENA. — Debutó siendo no placé de Ostentadora en 58" 3|5 los 1000 metros, y luego con 52 kilos fué no placé de Insurrecto 54, en 2'6" los 2000 metros.
Aprontó bien con E. Saavedra. Es el sport.

SEGUNDA CARRERA

Distancia 1500 metros

TACNA. — Es debutante.
Anda regular.
PATRIOTE. — Es debutante.
Es muy ligera.
ZAGALA. — Es debutante.
Puede correr bien.
AHURITA. — Es debutante.
Anda bastante regular.
LAST LOVE. — Debutó siendo segunda de Isla en 1'40" 1|5 los 1600 metros, y luego fué tercera de Sidonia, siendo segunda Lili, en 1'33" 3|5 los 1500 metros.
Es la favorita.
ES MONONA. — Corrió una vez siendo no placé de Jalousie, en 1'7" 4|5 los 1100 metros.
Puede correr bien.
COQUETONA. — Fué cuarta de Isla, Last Love y La Dicha, en 1'40" 1|5 los 1600 metros, y luego fué no placé de Sidonia, en 1'33" 3|5 los 1500 metros.
Es difícil.
BRISENA. — Debutó siendo no placé de Dandovida en 59" 1|5 los 1000 metros, y luego fué no placé de Black eBauty en 59" 2|5 la misma distancia.
Anda bien.
HABLADORA. — No placé de Doña Chela, en 1'13" los 1200 metros, y luego fué no placé de Burguesa, en 1'35" los 1500 metros.
Puede correr bien.
LADY DI. — Debutó siendo no placé de La Sulamita en 1'35" 2|5 los 1500 metros, y luego fué cuarta y última de Hecla, Waverer y Armel, en 1'44" 2|5 los 1600 metros.
Les gusta.
LA SALVADORA. — Fué cuarta de Solitaria, Vix y Doña Berenguela, en 1'15" 2|5 los 1200 metros, y luego fué no placé de Sidonia, en 1'33" 3|5 los 1500 metros.
Anda regular.
WAVERER. — Fué tercera de Piura siendo segunda Coquetona, en 1'34" 2|5 los 1500 metros, y luego fué cuarta de Sidonia, Lili y Last Love, en 1'33" 3|5 la misma distancia.
Puede ganar.
NARRACION. — Fué tercera de Morada siendo segunda Astucia, en 1'8" 1|5 los 1100 metros, y luego fué tercera de Armel, segunda La Dicha, en 1'36" 4|5 los 1500 metros.
Puede andar cerca.
MAYBUD. — Es debutante.
Puede ganar.
BUYA. — Debutó siendo no placé de Cupla en 1'3" 3|5 los 1000 metros, y luego fué no placé de Sidonia, en 1'33" 3|5 los 1500 metros.
Anda bien.
LA ELENA. — No placé de Dantesca, en 1'17" 2|5 los 1200 metros, y luego fué no placé de Sidonia, en 1'33" 3|5 los 1500 metros.
Puede andar cerca.
CAMPANITA. — Es debutante.
Es ligera.

TERCERA CARRERA

Distancia 1600 metros

FELINO. — Es debutante.
Anda bien.
CINTARAZO. — Corrió una vez siendo segundo de Cepillo en 1'6" 1|5 los 1100 metros.
No corre.
ANDRESY. — Corrió una vez siendo no placé de Cafard, en 1'45" 3|5 los 1700 metros.
Puede ganar.
NANDIPA. — Es debutante.
Anda bastante bien.
FONTI. — Fué cuarto de Camacho, Eyne Boy y Mascalzone, en 1'39" 2|5 los 1600 metros, y luego fué no placé de Arancedo, en 1'38" 1|2 la misma distancia.
Puede ser un buen placé.
IDOLO. — Corrió una vez siendo cuarto de Tun Tun, Luis XV y Judas, en 1'34" 2|5 los 1500 metros.
Es buen candidato.
PROEL. — Fué no placé de Ney, en 1'33" los 1500 metros, y luego fué cuarto de Clarinete, Cafard (distanciado), y Cabari en 1'33" 3|5 la misma distancia.
Puede ganar.
JUDAS. — Fué tercero de Tun Tun, siendo segundo Luis XV, en 1'34" 2|5 los 1500 metros, y luego fué no placé de Cepillo, en 1'6" 1|5 los 1100 metros.
Anda regular.
PARA HOY. — Corrió una vez, siendo no placé de Malal Tuel, en 1'30" 4|5 los 1600 metros.
Puede andar cerca.
LUIS XV. — Fué segundo de Tun Tun, en 1'34" 2|5 los 1500 metros, y luego fué tercero de Fromentin, siendo segundo Callejero, en 1'47" 3|5 los 1700 metros.
Puede ganar.
FAVORITO. — No placé de Ontal, en 1'34" 2|5 los 1500 metros, y luego fué no placé de Clarinete, en 1'33" 3|5 la misma distancia.
Anda regular.
MASCALZONE. — Fué tercero de Cafard, siendo segundo Callejero, en 1'45" 3|5 los 1700 metros, y luego fué cuarto de Fromentin, Callejero y Luis XV, en 1'47" 3|5 la misma distancia.
Es buen candidato.
INFIERNO. — Es debutante.
Anda regular.
TENIENTE CANDELARIA. — Es debutante.
Puede andar cerca.
TRAYON. — Es debutante.
No vale gran cosa.
BANDOLERO. — Es debutante.
Es difícil.
GOINGHONE. — Es debutante.
Anda regular.
DORIA. — Corrió una vez siendo no placé de Cafard, en 1'45" 3|5 los 1700 metros.
Es difícil.

CUARTA CARRERA

Distancia 1100 metros

JALOUSIE. — Ganó siendo segunda Doña Berenguela, tercera Armel, en 1'7" 4|5 los 1100 metros, y luego ganó con 55 kilos, segunda Grace Darling 52, en 1'6" 3|5 la misma distancia.
A la par de Golgorite marcó 42" 3|5. Puede ganar.
NUEZ. — Con 55 kilos fué tercera de Jalousie 55, siendo segunda Grace Darling 52, en 1'6" 3|5 los 1100 metros, y luego fué no placé de Pilmayquen, en 1'54" los 1800 metros.
A la par de Lemun aprontó en 49". Puede dar placé.
DOÑA CHELA. — Con 52 kilos fué cuarta de Pilmayquen 55, Hecla 55 y La Sulamita 52, en 1'54" los 1800 metros y luego con 51 fué segunda de Hecla 54, en 1'33" los 1500 metros.
Anda como para ganar.
BURGUESA. — Debutó siendo segunda de Guaida, en 1'7" 1|5 los 1100 metros, y luego ganó, segunda Sidonia, tercera La Salvadora, en 1'35" los 1500 metros.
Anda bien. Con Canal marcó 35" 3|5.
DESDEÑOSA. — Fué no placé de Dantesca, en 1'59" 4|5 los 1500 metros, y luego fué cuarta de Hecla, Doña Chela y La Dicha, en 1'33" los 1500 metros.
Con Lanatti y a la par de Waverer marcó 36" 2|5.
NEBULOSA XII. — Fué cuarta en la Polla de Potrancas de Black Beauty, Bright Eyes y Salinera, en 1'39" 3|5 los 1600 metros, y luego fué tercera en el Olavarría de Bright Eyes, siendo segunda Pilmayquen, en 2'9" 2|5 los 2000 metros.
Con E. Ruiz aprontó en 35".
MORADA. — Fué cuarta de Jalousie, Grace Darling y Nuez, en 1'6" 3|5 los 1100 metros, y luego fué no placé de Hecla, en 1'33" los 1500 metros.
A la par de El Favorito marcó 35".
DOÑA CUCHA. — Fué cuarta en el clásico Mariano Moreno de Teladí, Ivy y Laya, en 1'6" los 1100 metros, y luego fué no plac éde Hecla, en 1'33" los 1500 metros.
Anda regular.
INCAGUASA. — Fué cuarta de Saperlotte!, Le Rappel y Grace Darling, en 59" 1|5 los 1000 metros, y luego fué no placé de Ivy, en 1'35" los 1500 metros.
Reaparece como para ganar.
GRACE DARLING. — No placé de Hecla, en 1'33" los 1500 metros, y luego fué con 45 kilos no placé de Brincador 53, en 2'5" 4|5 los 2000 metros.
Puede correr bien.

QUINTA CARRERA

Distancia 2200 metros

BLACK BEAUTY. — Ganó la Polla de Potrancas, siendo segunda Bright Eyes tercera Salinera, en 1'39" 2|5 los 1600 metros, y luego ganó con 49 kilos el Etoile, siendo segunda Retahila 58, tercera Bright Eyes 50, en 1'40" 2|5 la misma distancia.
No corre.
ARANCEDO. — Ganó siendo segundo Cafard, tercero Poully, en 1'38" 1|2 los 1600 metros, y luego con 50 kilos fué tercero de Brincador 53, segundo Charles Jacques 53, en 2'5" 4|5 los 2000 metros.
Con E. Ruiz aprontó en 50". Puede ganar.
SYLVES. — Con 53 kilos fué segundo de Tamarisco 50, en 1'38" 1|5 los 1600 metros, y luego en el clásico Río de la Plata fué cuarto y último de Gandoumint, Le Rappel y Ney, en 2'10" 1|5 los 2000 metros.
A la par de Patriota aprontó bien.
ROSA ROJA. — Ganó el clásico 25 de Mayo, siendo segunda Effy, tercera Nebulosa XII, en 1'32" 1|2 los 1500 metros, y luego fué segunda en el Coronel Miguel F. Martínez de Místico, en 2'5" 1|5 los 2000 metros.
Anda regular.
SOFOCON. — Ganó siendo segundo Ontal, tercero Mate Cocido, en 1'35" 3|5 los 1500 metros, y luego fué cuarto y último de Llanero, Brown y Jaipur, en 1'8" 2|5 los 1100 metros.
Con Leguizamo aprontó en la pista chica. Les gusta mucho.
CABO IN. — Ganó siendo segundo Chascarrillo, tercero Sensitivo, en 1'40" 3|5 los 1600 metros, y luego con 54 kilos fué segundo de Sylves 54, en 1'39" 1|2 la misma distancia.
No corre.
GANDOUMINT. — Ganó el clásico Río de la Plata, siendo segundo Le Rappel, tercero Ney, en 2'10" 1|5 los 2000 metros, y luego con 51 kilos ganó el Estados Unidos del Brasil, segundo Tangage 60, tercero Alpes 59, en 1'38" 1|5 los 1600 metros.
No corre.
NARVAL. — Ganó con 48 kilos, siendo segundo Ney 51, tercera Grace Darling 48, en 1'54" 4|5 los 1800 metros, y luego con 44 fué, tercero de Surí 57, segundo Musulman 44, en 2'39" 1|5 los 2500 metros.
No corre.
BRINCADOR. — Ganó siendo segundo Bembo, tercero Yuyo Moro, en 1'51" 4|5 los 1800 metros, y luego ganó con 53 kilos, segundo Charles Jacques 535, tercero Arancedo 50, en 2'5" 4|5 los 2000 metros.
Con Acosta marcó 50" 2|5. Es el favorito.
SAPHIR. — Con 54 kilos fué segundo de Pérfido 51, en 1'39" 4|5 los 1600 metros, y luego fué no placé en el clásico Necochea de The Victory, en 1'41" 4|5 la misma distancia.
Con S. Ruiz y a la par de Ovidio marcó 49" 3|5. Pued ganar.
ONTAL. — Fué cuarto y último de Místico, Ney y Coronadora, en 1'47" los 1700 metros, y luego con 40 kilos fué no placé de Alpes 58, en 1'38" los 1600 metros.
Con Arcuri aprontó en 49" 4|5.
CHARLES JACQUES. — Fué segundo en el clásico oJsé B. Zubiaurre, ganado por Mameluke, en 1'41" 2|5 los 1600 metros, y luego con 53 kilos fué segundo de Brincador 53, en 2'5" 4|5 los 2000 metros.
No corre.

SEXTA CARRERA

Distancia 2200 metros

NITRERIA. — Ganó siendo segunda Sidonia, tercera Piola, en 1'54" 4|5 los 1800 metros, y luego con 46 kilos fué cuarta de Brincador 53, Charles Jacques 53 y Arancedo 50, en 2'5" 4|5 los 2000 metros.
No corre.
ISLA. — Ganó con 43 kilos, siendo segunda Malquerida 46, tercera Spécula 41, en 1'38" 4|5 los 1600 metros, y luego ganó con 51, segunda Serenísima 44, tercera Spécula 47, en 1'34" 1|5 los 1500 metros.
Con Acosta marcó 48". Puede ganar.
RETAHILA. — Con 58 kilos fué segunda en el clásico Etoile ganado por Black Beauty 49, en 1'40" 2|5 los 1600 metros, y luego con 54 fué no placé de Raffetto, en 2'17" 4|5 los 2200 metros.
No corre.
PILMAYQUEN. — Ganó con 55 kilos, siendo segunda Hecla 55, tercera La Sulamita 52, en 1'54" los 1800 metros, y luego ganó el clásico Río Paraná, segunda Coronadora, tercera Bright Eyes en 2'10" 1|5 los 2000 metros.
Con Leguizamo aprontó en 33" 3|5. Les gista mucho.
LA DICHA. — Ganó siendo segunda y última Erato, en 1'52" 2|5 los 1800 metros, y luego fué tercera de Hecla, segunda Doña Chela, en 1'33" los 1500 metros.
Anda regular.
ROSY QUEEN. — Con 46 kilos fué segunda de Grak 52, en 1'30" 4|5 los 1600 metros, y luego con 48 fué segunda de Alpes 58, en 1'38" la misma distancia.
Con Arcuri aprontó en 49" 3|5. Puede andar cerca.
ESTAMPILLA. — Fué segunda con 54 kilos de Su Señoría 54, en 1'52" los 1800 metros, y luego con 50 fué cuarta de Isla 43, Malquerida 46 y Spécula 41, en 1'38" 4|5 los 1600 metros.
A la par de Lest Flyer marcó 43".
HECLA. — Con 55 kilos fué segunda de Pilmayquen 55, en 1'54" los 1800 metros, y luego ganó, segunda Doña Chela, tercera La Dicha, en 1'33" los 1500 metros.
Con Lema y apareado a Felón pasó en 42" 3|5.
DANTETSCA. — Con 52 kilos fué tercera en el clásico Condesa de Rati-bonne 52, siendo segunda Black Beauty 56, en 1'40" 1|2 los 1600 metros, y luego ganó, segunda Coronadora, tercera Pilmayquen, en 1'39" 4|5 la misma distancia.
No corre.
SERENISIMA. — Fué segunda con 49 kilos de Oriflamme 58, en 1'54" los 1800 metros, y luego con 44 fué segunda de Isla 51, en 1'34" 1|5 los 1500 metros.
No corre.
BRIGHT EYES. — Fué tercera en el clsico Río Paraná ganado por Pilmayquen, segunda Coronadora, en 2'10" 1|5 los 2000 metros, y luego con 50 kilos fué tercera en el Etoile de Black Beauty 49, segunda Retahila 58, en 1'40" 2|5 los 1600 metros.
Con Torterolo y a la par de Don't pasó en 48" 2|5.

SEPTIMA CARRERA

Distancia 1600 metros

ROYAL ADMIRAL. — Con 558 kilos fué tercero y último de Palo Santo 54, siendo segundo Tesón 53, en 1'38" 2|5 los 1600 metros, y luego con 55 fué segundo y último de Colastiné 43, en 1'39" 1|2 la misma distancia.
Va algo pesado.
DON'T. — Ganó con 55 kilos, siendo segundo Grak, tercero Next, en 1'38" 1|5 los 1600 metros, y luego con 59 fué tercero de Alpes 58, segunda Rosy Queen 48, en 1'38" la misma distancia.
A la par de Brigth Eyes marcó 48" 2|5.
RAFFETTO. — Con 52 kilos fué segundo de Le Rappel 45, en 2'30" 1|5 los 2500 metros, y luego ganó con 51 segundo Next 51, tercero Su Señoría 44, en 2'17" 4|5 los 2200 metros.
Apareado a Hijo Mío aprontó en 48". Puede ganar.
TESON. — Fué segundo con 54 kilos de Palo Santo 54, en 1'38" 2|5 los 1600 metros, y luego con 53 fué cuarto y último de Tangage 58, Retahila 55 y El Dante 55 en 1'42" 4|5 la misma distancia.
Aprontó apareado a Proel en 48" 4|5.
CIERVO. — Con 51 kilos fué cuarto de Poderosa 50, Tifón 51 y Ovidio 45, en 2'24" 1|2 los 2200 metros, y luego con 51 fué no placé de Raffetto 50, en 2'5" 3|5 los 2000 metros.
Anda regular.
FRED. — Ganó con 44 kilos, siendo segundo Red Wolf 53, tercero Tesón 52, en 2'5" 1|5 los 2000 metros, y luego con 48 kilos fué cuarto de Pacú 49, Ciervo 45 y Tesón 53, en 1'38" 3|5 los 1600 metros.
Con M. Lema aprontó en 42" 3|5. Puede correr bien.
LEMUN. — Fué cuarto con 46 kilos de Evil Eyes 49, Hipérbole 46 y Lepanto 46, en 2'13" 1|5 los 2200 metros, y luego con 46 fué tercero de Tangage 46, siendo segundo Tabobá 40, en 1'40" 2|5 los 1600 metros.
A la par de Nuez aprontó en 49".
COLASTINE. — Con 51 kilos fué no placé de Polnar 50, en 1'40" 3|5 los 1600 metros, y luego ganó con 43 siendo segundo y último Royal Admiral 55, en 1'39" 1|2 la misma distancia.
Con Morales marcó 49" 3|5. Es el favorito.
AIMONE. — No placé de Don't, en 1'50" 1|5 los 1800 metros, y luego con 52 kilos fué no placé de Raffetto 49, en 1'6" 1|5 los 1100 metros.
Aprontó con Canal.
PADDY. — Con 58 kilos fué tercero de Mala Pillos 49, segundo Gran Sujeto 55, en 1'51" 1|2 los 1800 metros, y luego con 58 fué tercero de Gin Fizz 56, segundo Insurrecto 58, en 1'37" 2|5 los 1600 metros.
Con di Blasis pasó en 48" 1|5.

OCTAVA CARRERA

Distancia 2800 metros

SURI. — Con 60 kilos fué no placé de Citoyen 52, en 2'23" 3|5 los 2200 metros, y luego ganó con 57, siendo segundo Musulmán 44, tercero Narval 44, en 2'39" 1|5 los 2500 metros.
Con G. Ardouin aprontó bien. Está pesado.
RUMOR. — Ganó con 47 kilos, siendo segunda Poderosa 50, tercero Jaque al Rey 40, en 2'17" 1|2 los 2200 metros, y luego con 60 fué tercero en el Gran Premio de Honor, ganado por Caid 62, siendo segundo Quo Vadis? 62, en 3'45" 2|5 los 3500 metros.
Con Torterolo empleó 4'1" 2|5. Tiene buena carrera.
HERMANN GOOS. — No placé con 58 kilos de Pilluelo 48, en 2'38" los 2500 metros, y luego con 58 fué cuarto y último (se mancó) en el clásico Ayacucho de Buen Ojo 60, General rBusiloff 60 y Moloch 60, en 3'3" 4|5 los 2800 metros.
Reaparecerá bien preparado.
GUILBERT. — Con 51 kilos fué tercero de Fedora 40, segundo Ranquelino 49, en 3'10" 1|2 los 3000 metros, y luego con 51 fu éno placé de Ziem 52, en 2'47" los 2500 metros.
Con Ferrari y a la par de Alumita marcó 48" 1|5.
LUMINAR. — No placó con 52 kilos de Desenvuelto 58, en 2'38" 3|5 los 2500 metros, y luego con 53 fué no placé de su Señoría 54, en 1'52" los 1800 metros.
Anda regular.
NEXT. — Con 53 kilos fué tercero de Don't 55, siendo segundo Grak 53, en 1'38" 1|5 los 1600 metros, y luego con 51 fué segundo de Raffetto 51, en 2'17" 4|5 los 2200 metros.
Tiene buena carrera.
SU SEÑORIA. — Ganó con 54 kilos, siendo segunda Estampilla 54, tercero Souville 53, en 1'52" los 1800 metros, y luego con 48 fué tercero de Raffetto 51 segundo Next 51, en 2'17" 4|5 los 2200 metros.
Con Canal aprontó en 43" 1|5. Puede ganar.
CICLOPE. — Con 52 kilos fué cuarto de Tartarín 53, Rumor 52 y Burlón 45, en 2'41" 2|5 los 2500 metros, y luego con 50 fué cuarto de Citoyen 50, Tartarín 51 y Raffetto 50, en 2'40" 3|5 la misma distancia.
Con di Biassi aprontó en 0".
AMBASSADOR. — No placé de Fresa, en 1'46" 1|2 los 1700 metros, y luego fué no placé de Carabinier, en 2'6" 2|5 los 2000 metros.
Con Peña aprontó en 1'3".
KIM. — Con 50 kilos fué no placé de Le Rappel 45, en 2'39" 1|5 los 2500 metros, y luego con 50 fué no placé de Surí 57, en 2'39" 1|5 la misma distancia.
No corre.
PODEROSA. — Ganó con 50 kilos, siendo segundo Tifón 54, tercero Ovidio 45, en 2'24" 1|2 los 2200 metros, y luego con 50 fué segunda de Rumor 47, en 2'17" 1|2 la misma distancia.
Con E. Ruiz pasó en 50". Anda bien.
FEDORA. — Con 45 kilos fué cuarta y última de Tartarín 51, Kim 47 y Tifón 52, en 3'18" 2|5 los 3000 metros y luego con 48 fué no placé de Isla 43, en 1'38" 4|5 los 1600 metros.
Está corriendo mal.
BURLON. — Fué tercero con 48 kilos de Tartarín 53, siendo segundo Rumor 52, en 2'41" 2|5 los 2500 metros, y luego con 53 fué no placé de Pomar 50, en 1'40" 3|5 los 1600 metros.
Con di Biassi aprontó en 48" 1|2. Puede ganar.

¿Quiere Vd. hacer un regalo de positivo valor? No olvide que en la calle San Martín 140 en contrará toda clase de alhajas de verdadera ocasión, con amplias garantías a precios más baratos que en otra parte. A todo comprador se le hará un obsequio de una alhaja. La casa está abierta los sábados hasta las 20 horas. Consulten precios. SAN MARTIN 140

¡PATAGONIA!

Jacobín

SE ENCUENTRA EN BUENAS CONDICIONES

El representante del stud Villanueva E., que con el breve reposo que se le a dado ha recuperado sus energías un tanto perdidas, en los últimos ejercicios a que ha sido sometido se ha desempeñado admirablemente.

Hoy el hijo de Amsterdam, dirigido por el peón, produjo un gran apronte en 700 metros, marcando 41".

Programa

Damos a continuación el programa completo, depurado de forfaits para la reunión del domingo próximo en Palermo:

PREMIO MILONGUITA

Distancia 1500 metros

Primera carrera			A las 13.30
Malberry	4	58	M. Coronel
Lady Jubilee	4	58	P. Ferrari
Serenísima	4	55	M. Acosta
My Fly	4	55	J. di Tomasi
Palomita	4	55	S. U. Morale
Ida	4	55	F. Arcuri
Lúcida	4	52	dudosa
Best Flyer	4	52	R. Pelletier
Condena	4	52	E. Saavedra

PREMIO CANTARIDINA

Distancia 1500 metros

Segunda carrera			A las 14
Tacna	3	55	D. Torterolo
Patriote	3	55	X. X.
Zagala	3	55	R. Pelletier
Aurorita	3	55	M. Lema
Last Lowe	3	55	F. Arcuri
Es Monona	3	55	X. X.
Coquetona	3	55	T. N. Fern'd
Brisena	3	55	R. V. Lanatt
Habladora	3	55	G. Ardouin
Lady Di	3	55	R. A. Carb'jt
La Salvadora	3	55	E. Saavedra
Waverer	3	55	P. Ferrari
Narración	3	55	M. Acosta
Maybud	3	55	M. Coronel
Buya	3	55	E. Ruiz
La Elena	3	55	R. Peña
Campanita	3	55	M. Vignati

PREMIO PAS-SI-MAL

Distancia 1600 metros

Tercera carrera			A las 14.30
Felino	3	55	M. Lema
Cintarazo	3	55	no corre
Andrissy	3	55	R. Pelletier
Sandipa	3	55	P. J. Ramire
Fonti	3	55	C. Fenucci
Idolo	3	55	M. Coronel
Proel	3	55	R. Peña
Judas	3	55	J. di Tomasi
Para Hoy	3	55	X. X.
Luis XV	3	55	S. Ruiz
Favorito	3	55	E. Ruiz
Mascalzone	3	55	M. Acosta
Infierno	3	55	M. Altam'da
Tte. Candelaria	3	55	T. N. Fern'd
Taryon	3	55	R. A. Carab'
Bandolero	3	55	P. Ferrari
Gonighome	3	55	S. U. Morale
Doria	3	55	C. Claverie

PREMIO FANFARRONA

Distancia 1100 metros

Cuarta carrera			A las 15
Jaloussie	3	57	M. Lema
Nue	3	54	I. Leguisamo
Da. Chela	3	54	M. Acosta
Burguesa	3	54	J. Canal
Desdeñosa	3	54	R. V. Lanatt
Nebulosa XII	3	54	E. Ruiz
Morada	3	54	X. X.
Da. Cucha	3	54	P. Ferrari
Incaguasa	3	54	R. Rodriguez
G. Darling	3	54	X. X.

PREMIO RIO URUGUAY

Distancia 2200 metros

Quinta carrera			A las 15.30
B. Beauty	3	55	No corre
Arancedo	3	57	E. Ruiz
Sylves	3	57	M. Lema
Rosa Roja	3	55	T. N. Fern'd
Sofocón	3	57	I. Leguisamo
Cabolín	3	57	no corre
Gandoumint	3	57	no corre
Narval	3	57	no corre
Brincador	3	57	M. Acosta
Saphir	3	57	S. Ruiz
Ontal	3	57	F. Arcuri
C. Jacque,	3	57	no corre

PREMIO COLOMBIA

Distancia 2200 metros

Sexta carrera			A las 16
Nitrería	3	49	no corre
Isla	3	49	M. Acosta
Retahila	5	59	no corre
Pilmayquen	3	51	I. Leguisamo
La Dicha	3	49	M. Altam'da
Rosy Queen	4	57	F. Arcuri
Estampilla	4	57	R. Pelletier
Hecla	3	49	M. Lema
Dantesca	3	49	no corre
Serenísima	4	57	no corre
Bright Eyes	3	51	D. Torterolo

PREMIO DORACANTE

Distnacia 1600 metros

Séptima carrera			A las 16.30
R. Admira	6	60	X. X.
Don't	4	59	P. Ferrari
Raffetto	4	59	E. Ruiz
Tesón	5	54	R. Peña
Ciervo	4	52	J. R. Cabrer
Fred	4	50	M. Lema
Lemún	5	50	I. Leguisamo
Colastiné	4	49	M. Acosta
Aimone	4	47	J. Canal
Paddy	4	47	M. di Biassi

PREMIO RETAHILA

Distancia 2800 metros

Octava carrera			A las 17
Surí	6	60	G. Ardouin
Rumor	4	47	D. Torterolo
H. Goos	5	57	I. Leguisamo
Guilbert	6	55	P. Ferrari
Luminar	5	55	X. X.
Next	5	51	M. Altam'da
Su Señoría	5	50	J. Canal
Ciclope	5	50	P. F. Carb'ja
Ambassador	5	70	R. Peña
Kim	5	50	no corre
Poderosa	4	49	E. Ruiz
Fedora	5	49	X. X.
Burlón	4	44	M. di Biasi

EL HOGAR:

donde los factores comodidad, higiene y economía se miran debidamente la "COCINA y PLANCHA a GAS", son cosas necesarias y de uso imprescindible

Cía. PRIMITIVA DE GAS

ALSINA 1169

Coop. 110, Central U. T. 4760, Rivadavia

Las carreras de productos

Numerosos son los competidores de las pruebas destinadas a productos perdedores.

POTRANCAS

Tacna—

Debutante, por Moreno y Tejedora del stud Lagrando al cuidado del entraîneur Domingo Torterolo.
Anda bastante regular.
A la par de Cosavolete marcó 42" 1|5.

Patriote—

Debutante, por Let Fly y Patricienne del stud Prisionero, al cuidado de Edmundo Frazer.
Tiene una corrida muy recomendable.
A la par de Sylves hizo 700 metros corriendo mucho. Puede andar cerca.

Zagala—

Debutante, por San Vicente II y Zolla de la Petite Ecurie, al cuidado de J. Bentancour.
Anda regular.
Marcó 36" 3|5.

Aurita—

Debutante, por Fulmen y Alita, del stud La Eneida, al cuidado de Gabriel Torterolo.
Ha sido preparada especialmente como para ocupar uno de los puestos de preferencia.
A la par de Guilbert marcó 48" 2|5.

Last Love—

Es la favorita de la carrera.
Apareada a Es Monona marcó 35" 4|5. Será nuestra favorita.

Es Monona—

Hace tiempo no corre. La hija de D. Jubilee, puede desempeñarse bien.

Coquetona—

Está actuando con poco éxito.
Aprontó en 42".

Briseña—

Viene siendo preparada como para que no falle. La hija de J. Majesty, en privado anda mucho.
La trabajó Lanatt, en la pista del medio.

Habladora—

Cuenta ejercicios regulares y puede andar cerca.
Con G. Ardouin aprontó en 43" 2|5.

Lady Di—

Reaparece después de un buen reposo. La hija de Cyllene ha realizado algunos adelantos en su preparación.
Con R. A. Carabajal hizo 800 metros en 50" 3|5.

La Salvadora—

Termina de correr, con poco éxito.
Aprontó bien.

Waverer—

Viene corriendo con regular éxito. Puede andar cerca.
A la par de Desdeñosa empleó 36" 2|5.

Narración—

Nos inspira escasa confianza, pero anda bastante bien.
Marcó 42" 1|2.

Maybud—

Reaparece, después de una buena temporada. La hija de Craganour fué en una ocación tercera.
Con M. Coronel aprontó en 37".

Buya—

Anda bastante regular.
Con Leguisamo aprontó bien.

La Elena—

Termina de producir una carra-

Banderas

ARGENTINAS, de 3 mts. x 1.35, confeccionadas con pura lanilla inglesa, color oficial e inalterable, al precio excepcional de . . . . $ 9.50

Tenemos banderas de todas las naciones.

U. T. 2230 Libertad.
C. C. 035 Central.

VIGANI & Cía.
Corrientes 1402 Bs. Aires

REAL DE SAN CARLOS

SALONES DE JUEGO

Todas las noches a las 9 p. m. sale el Helios de Dársena Sud, ida y vuelta S... mia

Excursión familiar

El "HELIOS"

Sale mañana DOMINGO 8 y el JUEVES 12 octubre, a las 10 de la mañana, regresando a Buenos Aires el mismo día a las 19

PRECIO: CINCO PESOS

La cédula de identidad o libreta de enrolamiento son indispensables

Casino Pigall

MAIPU 340 U. T. 7149, Avda.

GRANDIOSA NOCHE DE GALA
Exitos crecientes de las renombradas artistas
MISS LA PYA
genial bailarina clásica
ODETTE D'ORIENT
cantante excéntrica
BESSYE HOPKHINS
simpática bailarina a transformación
LISE VALPRE
cantante francesa
DOS REGIAS ORQUESTAS
SALONES RESERVADO
TODOS los días, a las 18: APERITIF TANGO. — A las 21: SELECT SECCION SOIREE

ANTIQUARY WHISKY ESPECIAL EL GRAN FAVORITO

E. M. DE SANTA COLOMA CHACABUCO 319

Cognac Bisquit Dubouché

Cigarrillos y Dólar

20, 30 y 40 cTs.

CONSERVAN SIEMPRE LA BUENA CALIDAD

J. S. ONAGOITY & Cía
HUMBERTO 1º 1256
FABRICA INDEPENDIENTE

Pronosticos de la prensa para la reunión de mañana en Palermo

	1a. carrera	2a. carrera	3a. carrera	4a. carrera	5a. carrera	6a. carrera	7a. carrera	8a. carrera	MES DE OCTUBRE Gan.	Plac.	N. c.	Gan.	Plac.	N. c.
LA EPOCA	Best Flyer	G. Muñeca	Idolo	Doña Chela	Brincador	Pilmayquén	Colastiné	Rumor	123	74	42	1	2	3
Italia del Popolo	St. Alvear	G. Muñeca	Mascalzone	Doña Chela	Sofocón	Isla	Colastiné	Surí	113	65	39	2	1	3
La Gaceta de España	Serenísima	G. Muñeca	Luis XV	Doña Chela	Brincador	Pilmayquén	Colastiné	Rumor	112	72	59	0	2	4
El Diario	St. Alvear	G. Muñeca	Mascalzone	Doña Chela	Sofocón	Pilmayquén	Colastiné	Rumor	111	71	45	2	2	3
Tit Bits	St. Alvear	G. Muñeca	Mascalzone	Doña Chela	Sofocón	Pilmayquén	Colastiné	Rumor	111	65	48	2	2	3
La Tarde de La Plata	St. Alvear	G. Muñeca	Luis XV	Doña Chela	Brincador	Rosy Queen	Raffetto	Su Señoría	109	68	42	1	1	0
Diario Español	L. Jubilee	Brisena	Andresy	Nebulosa XII	Brincador	Isla	Colastiné	Surí	107	73	55	2	1	2
Azzaman	Serenísima	G. Muñeca	Mascalzone	Doña Chela	Brincador	Pilmayquén	Colastiné	Surí	102	67	45	2	2	3
La Unión	Best Flyer	Last Love	Mascalzone	Doña Chela	Brincador	Pilmayquén	Colastiné	Rumor	101	63	56	2	1	3
Sport (La Plata)	Best Flyer	Last Love	Mascalzone	Doña Chela	Brincador	Pilmayquén	Colastiné	Rumor	99	65	56	2	1	3
El Tiempo (Córdoba)	Best Flyer	Last Love	Mascalzone	Doña Chela	Brincador	Pilmayquén	Colastiné	Rumor	97	63	56	2	1	3
La Voz Argentina	Ida	Last Love	Mascalzone	Doña Chela	Sofocón	Pilmayquén	Colastiné	Rumor	95	67	64	2	1	3
Il Roma	Serenísima	G. Muñeca	Luis XV	Doña Chela	Saphir	Pilmayquén	Lemún	Burlón	95	66	46	3	2	0
Le Courrier de La Plata	L. Jubilee	Last Love	Luis XV	Doña Chela	Saphir	Pilmayquén	Colastiné	Rumor	93	74	55	2	1	2
La Unión Libanense									92	64	67	0	0	0
País Libre	Ida	Last Love	Felino	Nuez	B. Beauty	Hecla	Fred	Rumor	90	67	67	3	3	1
Revista Sportiva	Serenísima	Lady Di	Luis XV	Doña Chela	Brincador	Isla	Colastiné	Surí	90	84	61	1	1	4
La Palabra de San Martín	Best Flyer	Ahurita	Andresy	Nebulosa XII	Sylves	Estampilla	Colastiné	Surí	89	71	66	2	1	3
El Herald (Belgrano)	Serenísima	G. Muñeca	Mascalzone	Doña Chela	Saphir	Pilmayquén	Almone	Rumor	85	64	59	0	1	5
O' Balilla	Ida	Last Love	Mascalzone	Doña Chela	Sofocón	Pilmayquén	Colastiné	Rumor	84	79	68	2	2	3
Buenos Aires Herald	Best Flyer	Lady Di	Idolo	Morada	Ontal	Isla	Tesón	Burlón	83	64	70	1	0	7
Fray Mocho	Best Flyer	Maybud	Fonti	Nebulosa XII	Arancedo	Hecla	Ciervo	Next	83	61	62	3	1	2
Giornale d'Italia	Ida	Last Love	Idolo	Nebulosa XII	Arancedo	St. Polilla	Lemún	H. Goos	83	60	67	2	1	4
Guarino	Serenísima	Last Love	Luis XV	Doña Chela	Saphir	Pilmayquén	Raffetto	Rumor	82	69	61	2	2	3
El Tribuno	St. Alvear	Maybud	Fonti	Nebulosa XII	Arancedo	La Dicha	Ciervo	Next	82	68	65	3	1	2
Le Journal Français	Serenísima	Last Love	Luis XV	Nebulosa XII	Brincador	St. Polilla	Colastiné	Rumor	81	71	63	2	2	3
El Argentino de La Plata	St. Alvear	Maybud	Mascalzone	Doña Chela	Brincador	Isla	Colastiné	Rumor	81	60	70	2	0	4
Caras y Caretas	Best Flyer	Maybud	Fonti	Nuez	Sylves	Isla	Paddy	H. Goos	80	56	83	4	1	2
La Patria degli Italiani	Serenísima	Last Love	Luis XV	Doña Chela	Saphir	Pilmayquén	Colastiné	Rumor	79	60	82	1	0	5

Ojo

Un amigo del FAP
ganará $20.000
el próximo 10 de Octubre
en el sorteo de Bonos de la C. N. de A. P.
Varios amigos del FAP
ganarán $100.- c/uno
por tener las tres últimas cifras iguales a las del premio mayor.
Todos los amigos del FAP
tendrán $1.-
por cada bono no premiado
por haber obtenido en las casas afiliadas el 5% de regalo en Estampillas y Bonos de Fomento Ahorro Postal

ra discreta. Puede andar cerca.
Marcó 43".

Campanita—
Debutante, por Aventurero y Combine del stud General Mitre, al cuidado de Pedro Alvariño.
Anda regular.
Hizo 700 metros en 42" 4|5.

POTRILLOS

Felino—
Debutante, por Sandal y Decisiva del stud Don Alfonso, al cuidado de Rufino Coll. Tiene una corrida de 1'40" 1|2. Puede correr bien.
Con el peón aprontó en 43".

Andresy—
Puede mejorar su primera carrera. Tiene 1'39" 2|5 de corrida y el miércoles 1' los 1000 metros.
Hoy con R. Pelletier marcó 50" 2|5 a voluntad.

Nandipá—
Debutante, por Larrea y New York del stud Levingston A. J., al cuidado de Genaro Larrosa.
Anda regular.
Aprontó en 42" 1|2.

Fonti—
Puede ser el sport. El miércoles último marcó 59" 4|5, a la par de Le Rappel.

ROYAL PIGALL
Corrientes 825 — U. T. 863 Riv.
HOY SABADO 7 DE OCTUBRE
ESPLENDIDA NOCHE DE GALA. Intere santos debuts
GEORGETTE WALTAS, simpática artista de la compañía BA-TA-CLAN
Y de LAS 6 Nuevas ROYALS GIRLS recién llegadas de Europa en el vapor "Avon". Procedentes del Teatro Alhambra, de Londres
EXITOS: MOLLY BELL—LAS BALLESTEROS — DAISY BONJOUR — JENNY RUSSO — LA GITANA — RITA D'ARMOR — THE NAN SISTERS—LUCETTE FABIANI — MERYNE — MAUD GERNYS — 2 regias orquestas — Exito de la ROYAL PIGALL Jazz-Band y la típica criolla F. CANARO
SALONES RESERVADOS
Todos los días a las 18:
APERITIF TANGO
A las 21: SELECT SECCION SOIREE

Hoy con Fenucci aprontó suave en 43".

Idolo—
No ha de tardar en ganar. El hijo de Pipiolo ha corrido una sola vez y ha mejorado.
A la par de Yupanqui trabajó suave en 43" Es un dato muy conversado.

Proel—
Puede andar cerca.
A la par de Tesón marcó 43" 4|5.

Judas—
Es un dato que nunca se confirma.
Con di Tomassi pasó en 42" 4|5.

Para Hoy—
A corrido si nmayor éxito.
Aprontó en 43".

Luis XV—
En esta compañía, siempre es enemigo.
Tiene perfomances recomendables.
Con S. Ruiz pasó en 44".

Favorito—
En privado se desempeña regular.
Con E. Ruiz y a la par de Morada pasó en 35" 3|5.

Mascalzone—
Puede ganar.
Con M. Acosta y a la par de Serenísima aprontó en 49". Les merece gran confianza.

Infierno—
Por ahora vale poco.
Marcó 43".

Teniente Candelaria—
Debutante, por Craganour y Caramela, del stud La Comedia, al cuidado de Repúblico Pérez. El miércoles aprontó en 1'1".
Con T. N. Fernández pasó en 43" los 700.

Trayón—
Debutante, por Calicanto y Chiquitina, del stud Uruguayo, al cuidado de Antonio Torres.
Tiene una corrida de 1'43".
Aprontó en 43" 1|5.

Bandolero—
Debutante, por Tullibardine y Baltía del stud Mar del Plata, al cuidado de Fidel Lemos.
Vale poco.
Hizo la partida en 44".

Gonighome—
Debutante, por Amsterdam y Megara del stud Cambridge, al cuidado de Gastón Cavrot. Anda bien.
Con Morales y a la par de Some Day marcó 49" 1|2.

Doria—
Anda regular.
Trabajó esta tarde con regular éxito.

Hemos oído decir

Que Serenísima de acuerdo con sus performances es la mejor candidata de la prueba inicial.
—Que Ida reaparece con una corrida discreta y que puede figurar en los puestos de preferencia.
—Que Best Flyer es otra candidata de consideración.
—Que Lady Jubilée puede también estar muy cerca.
—Que un lance recomendable es el de Condena.
—Que en la de potrancas perdedoras en contra de la favorita Last Lowe suenan varios nombres como probables.
—Que Patriote si cumple su compromiso es una debutante peligrosa de acuerdo con su apronte de esta mañana a la par de Sylves.
—Que Ahurita es otra debutante que puede desempeñarse bien.
—Que para el caso de una sorpresa se recomienda Brisena.
—Que la eliminación de Cintarazo dejas las probabilidades muy repartidas entre los potrillos perdedores.
—Que entre los muchos datos que circulan, uno de los más probables es el de Idolo.
—Que el hijo de Pipiolo ha realizado muy buenos progresos.
—Que el debutante Felino que tiene una corrida de 1'40" 1|2 puede fallar por su mal temperamento.
—Que Andressy ha realizado recomendables progresos.
—Que Fonti tiene una partida de 1000 metros a la par de Le Rappel excelente.
—Que Mascalzone en esta oportunidad no tiene enemigos muy serios.
—Que Teniente Candelaria es un dato muy conversado.
—Que en las potrancas ganadoras Doña Chela por la distancia es una candidata muy probable.
—Que Incaguaza reaparece preparada como para no perder.
—Que Jalousie está en su distancia favorita y puede andar muy cerca.
—Que en el clásico Río Uruguay en la forma que ha quedado, Brincador tiene las mejores probabilidades de éxito.
—Que Sofocón que viene del Rosario inspira gran confianza a su caballeriza en este premio.
—Que Saphir está convenientemente preparado y es prudente no descuidarlo.
—Que Arancedo que termina de ser tercero es un formidable candidato.
—Que en el clásico Columbia la opinión está muy dividida, pero inclinándose las preferencias a las potrancas.
—Que resuelta la presencia de Isla no hay duda que es una de las candidatas más temibles.
—Que con Pilmayquén se corren una fija.
—Que la corrida de Bright Eyes no es muy recomendable.
—Que Rosy Queen corrida a la expectativa, producirá una gran carrera.
—Que en el handicap de la milla, Colastiné lleva todas las probabilidades de su parte.
—Que con Paddy se corren una carrera muy rumbeada.
—Que Fred reaparece convenientemente preparado.
—Que Raffetto a pesar de los kilos que dispensa puede estar cerca de los primeros puestos.
—Que Rumor es el candidato obligado de la carrera del desquite.
—Que Next es su más serio enemigo siempre que la distancia no le resulte un obstáculo.
—Que Su Señoría puede ser el sport de la carera.
—Que Surí a pesar de sus 60 kilos ha de desempeñarse admirable mente.

El clásico Colombia

SE PRESENTA MUY DIFICIL

Varias son las indicadas a producir una buena carrera, en el clásico Colombia. El encuentro de las representantes de esta generación con algunas yeguas, no es fácil de definir. Isla, pasa por un momento excepcional y hoy aprontó en 48" que es muy recomendable; Pilmayquén, inspira gran confianza a su caballeriza; Bright Eyes, apesar de su corrida poco recomendable y de las viejas Rosy Queen, ya que Estampilla, termina de correr con poco éxito.
La elección es muy dudosa, pero en atención a lo que se dice optaremos por Pilmayquen, que en toda pista es candidata.

Se producen numerosas deserciones en el clásico Río Uruguay.

La deserción de Gandoumint y Black Beauty de esta carrera, deja a la mayoría de los demás competidores en situación ventajosa de pretender el triunfo.

De acuerdo con las recientes perfomances de Brincador, puede creerse que sea uno de los más autorizados a ganar, pero es un clásico abierto a las pretensiones de la mayoría, por lo que tanto puede ser Arancedo que termina de correr bien, como Sofocón, lleno de prestigios en el Rosario o el mismo Saphir que reaparece en grandes condiciones, los encargados de derrotarlo.
En atención, que Brincador es candidato en toda pista, le daremos nuestras preferencias, pero en una cancha normal nos quedaríamos con Arancedo.

En la primera del programa

IDA HACE SU RENTREE BIEN PREPARADA. — SERENISIMA, BEST FLYER y LADY JUBILEE SON LAS CANDIDATAS.

Si bien el lote que disputará la prueba inicial es poco numedoso, figuran entre ellas, más de una candidata con probabilidad. Serenísima es posible la mejor candidata. La hija de Fripón aprontó bien a la par de Mascalzone empleanza 49" Lady Jubilée, Best Flyer o Ida son igualmente serias competidoras.
Como hay que decidirse por alguna, lo haremos por la yegua del stud Condal que esta mañana apareada a Estampilla nos dejó muy buena impresión.

En el premio Fanfarrona

DOÑA CHELA, LLEVA SERIAS ADVERSARIAS EN INCAGUASA, JALOUSIE Y MORADA.

Muy bien pisputada ha de resultar esta carrera reservada a yeguas de tres años ganadoras. Nuestras preferencias van a estar por Doña Chela que viene actuando honorablemente y que en esta distancia ha de mejorar notablemente. Incaguasa que reaparece muy bien preparada, Jalousie que está en su distancia predilecta y Morada son las candidatas más sobresalientes de la carrera.
Doña Chela será la favorita de LA EPOCA.

Rumor será el favorito de la carrera final

Tiene todas las probabilidades de su parte el hijo de As de Espadas, en la carrera del desquite porque con repetir su perfomance de la Copa de Oro, difícilmente ninguno de los contrarios que lleva mañana se le ha de acercar.
El pupilo del stud El Potrillo, esta mañana dirigido por el jockey Torteróio, hizo 1000 metros en 1' 1" 2|5.
Son sus principales contrarios Surí, que anda corriendo mucho pero que el tiro no le conviene mayormente, Hermann Goos, que reaparece bastante bien preparado, Guilbert por ser un gran galopador y sobretodo Next, sin o se rinde al desconocer la distancia, resultará peligroso en su atropellada.

Remero

NO TARDARA EN HACER SU DEBUT

Como los ejercicios de este hijo de The Wirpool son cada vez mejores, su ecurie lo hará debutar en una de las próimas reuniones en condiciones de obtener su primera victoria.
Con la monta del jockey D. Torterolo, Remero trabjó hoy en 1000 metros apareado a Paparc, empleando 1'2" 1|5 en cubrir esa distancia.

Remate de productos

Los martilleros señores Adolfo Bullrich y Cía., vendieron ayer los siguientes productos del Haras Nacional, hijos de Saint Wolf, Fripón y Del Valle:
Potrillos: Lucano, por Saint Wolf y La Cerny, 6200 pesos, C. Biscussi (en comisión); Ramses, por Saint Wolf y Reina Madre, 10.000, a D. Carmelo Sosa (Rosario); Taylor, por Saint Wolf y Table Ronde, 13.500, a D. Juan Font (Montevideo); Casto, por Saint Wolf y Casta, 9000, al stud Chacarí; Bolsheviki, por Saint Wolf y Basilea, 11.000, al stud Círculo de Armas; Lobezno, por Saint Wolf y La Silvie, 14.000, a D. F. Tellería; Attache, por Saint Wolf y Orquídea III, 20.000, a D. S. Peña; Haroldo, por Saint Wolf e Hip'a, 16.000, al stud 21 de Agosto; Etiope, por Saint Wolf y Espinita, 12.000, a D. M. Palau (en comisión); Movedizo, por Saint Wolf y Movediza, 13.000, a D. C. Bustos; Tuesday, por Saint Wolf y Tesaberá, 10.000, al stud Cantón; Casio, por Saint Wolf y Condenada, 6.500, a D. M. Palau (en comisión); Pardón, por Fripón y Pardejona, 5500 a D. N. Moreno; Prefecto, por Fripón y Point d'Arret, 3500, al stud La Luisa; Luminoso, por Fripón y La Ceati, 1100, a D. N. Costa (Corrientes); Romeo, por Fripón y Roma; 5200 al stud La Susanita (Rosario); Obelisco, por Fripón y Old England 7000, a D. N. Moreno; Villarino, por Fripón y Varsovia, 1400, al stud El Marino; Hierro por Fripón y Hiedra, 3600, a D. A. Lema: Anarquista, por Del Valle y Abeille, 3500, al stud El Chiche; Fenicio, por Del Valle y Fine Fleur, 1200, a D. N. Costa (Corrientes); Vivaz, por Del Valle y Vivandera, 5700, al stud El Aguila.
Potrancas: Sierra Leona, por Saint Wolf y Solicitud, en 10.500 pesos, al stud Cantón; Fandofia, por Saint Wolf y Florada, 8000, a D. C. Bustos; Noria, por Saint Wolf y Nenette, 9000, al señor Proasi (en comisión); Facunda, por Saint Wolf y Fame and Fortune, 14.000, al stud Alvear F. de; Democrática, por Saint Wolf y Diane de France, 10.000 al stud Los Paraísos; Reina, por Saint Wolf y Rubicela, 10.000, al stud Gandulfo de la Serna; Espiga, por Saint Wolf y Espátula, 15.000, a D. N. Berazategui (en comisión); Calabria, por Saint Wolf y Cracovia, 11.000, al stud Las Armas; Lady Mary, por Saint Wolf y Lalla Roukh, 11.500, al stud Bagdad (Rosario); La Gata, por Saint Wolf y La Gatita, 5000, a D. F. Liceri; Madame Marie, por Saint Wolf y Madame d'Avril, 7500, a D. M. Palau (en comisión); Parola, por Saint Wolf y Pierrette, 8500, a D. J. de Estrada (en comisión); Lorena, por Fripón y Lady Roukh, 1200, al stud El Chiche; Zuna, por Fripón y Zaragueya, 3000 a D. X. Almeyra; Afiladora, por Fripón y Aclamación, 3000, a D. F. Liceri; Navidad, por Fripón y Númida, 4000, a D. C. Bustos; Quisquillosa, por Fripón y Quisquilla, 1000, al stud Un Coup; Derrochadora, por Fripón y Divisa, 2000, al stud Bagdad (Rosario); Distintiva, por Fripón y Diosa, 3800 al stud El Aguila; La Sultana, por Del Valle y Little Nena, 1400, a D. H. Rodríguez (en comisión); Carmona, por Del Valle y Collarette, 1100 a D. H. Costa (Corrientes); Esmirna, por Del Valle y Eritrea, 3000, al stud El Alba.
Cuarenta y cinco productos vendidos en 339.400 pesos. Promedio por potrillo, 8517; por potranca, 6523; por producto, 7542.
Hasta la fecha se han vendido 55 productos por valor de 368.400 pesos y con un promedio de 6698.

Caballos recomendados

1a. carrera:	Best Fyer-Ida.
2a. „	Last Love-Brisena.
3a. „	Idolo-Masca zone.
4a. „	Doña Chela-Incaguasa.
5a. „	Brincador-Arancedo.
6a. „	Pilmayquén-Isla.
7a. „	Colastiné-Paddy.
8a. „	Rumor-Next.

Rico

SU EJERCICIO PARA EL NACIONAL

El hijo de Placero, que ausente Mameluke, debe obtener una nueva victoria en la carrera más importante de nuestro turf, fué ejercitado esta en 2500 metros con el buen resultado de siempre.
Rico, dirigido por el jockey R. Pelletier, cubrió la distancia citada en 2'38".
En los últimos 700 metros se le apareó Codiciosa.

Hippodrome

QUE TAMBIEN DISPUTARA EL NACIONAL

Fué sometido a un floreo sobre la distancia de esa carrera, marcando 2'42", con la monta de S. Ruiz.
En los primeros 1700 metros se le apareó Navegante.

Sideral

SERA INSCRIPTO HOY EN UNA PRUEBA DE GANADORES

El regular hijo de Packoy, que al principio de la temporada dejó la impresión de ser uno de los mejores representantes de esta generación, hará su rentree el próximo domingo en la prueba de potrillos ganadores.
Sideral, fué corrido a la mañana en 1500 metros dirigido por el jockey M. Coronel y apareado a Malcontent, empleando el recomendable tiempo de 1'33" 2|5 en cubrir esa distancia.

Hipérbole

SE ESTA PONIENDO EN CONDICIONES

Le ha sentado admirablemente el reposo que se le ha dado a esta representante del stud Alvear F. de.
Hipérbole que no tardará en encontrarse en condiciones de hacer su rentree, fué trabajada hoy en 700 metros dirigida por R. A. Carabajal marcando al freno 45".

Yesquero

COMO DE COSTUMBRE, PRODUJO HOY UN NOTABLE APRONTE

El hijo de Val d'Or corre en la actualidad como en sus mejores tiempos, y el próximo domingo en el handicap de velocidad, que será inscripto hoy, tendrá a no dudarlo una figuración descollante.
Yesquero dirigido por su peón cubrió 700 metros en el buen tiempo de 41" 2|5

Místico

SE LE PIENSA HACER CUMPLIR SU COMPROMISO EN EL NACIONAL EN TODA FORMA

La renguera de este hijo de Craganour, si bien tiene su gravedad, no le impedirá tomar parte en el Gran Premio Nacional.
Su caballeriza se ha de valer de todos los medios para presentarlo en la gran carrera, aun corriendo el riesgo de serias consecuencias.
Con F. Arcuri, Místico hizo esta mañana 800 metros en 51".

Colastiné, Paddy y Fred

VAN MUY LIVIANOS

En los 1600 metros del Premio Dorante la opinión estará de parte de los livianos. Colastiné, que termina de ganar y que hoy aprontó en 40" 3|5 los 700 metros, es el punto más alto de la carrera. Paddy, con sólo 47 kilos, es capaz de correr mucho. El hijo de Perrier apronta en 48" 4|5 y Fred si cumple su compromiso lo hará en condiciones de desempeñarse con éxito.
Nuestras preferencias van a estar de nuevo por Colastiné, que está en el apogeo de su forma.

Hipódromo de La Plata

LA REUNION DE MAÑANA

Promete resultar muy interesante la reunión de carreras que se efectuará mañana en el Hipódromo de La Plata, pues en las distintas pruebas que componen el programa, figuran inscriptos los mejores caballos que allí actúan.
Serán nuestros favoritos:

1a. carrera:	Islote—Patriarchale.
2a. „	Superchería—Plateresca.
3a. „	Tadik—Chocho.
4a. „	Irónico—Lens.
5a. „	Don Domingo—Cordiale.
6a. „	Cupla—Chanilao.
7a. „	Motín—El Loco.

Damos a continuación el programa completo de dicha reunión:
Primera carrera, a las 13.30. Premio Maestra, distancia 1600 metros—Ugartito 56 kilos, J. Ger; Badajoz 56, A. Martínez; Reimo 56, O. González; Plunger 56, C. D'Onofrio; Inti 56, E. Díaz; Morning Post 56, R. Raymundo; Rapier 56, A. Falcetti; El Portugués 56, F. Rossotti; Islote 56, E. Saavedra; Patriarchale 54, P. Orcajada; Old Girl 54, J. J. Dolans.
Segunda carrera, a las 14.05. Premio Ma Fifille, distancia 1200 metros. —Plateresca 55 kilos, S. Guastavino; aL Langosta 55, J. J. Dolan; Keepsake 55, O. González; Perspectiva 55, G. Leiva; Madrina 55, A. Falcetti; Torrecita 55, A. Lauría; Superchería 55, J. R. Cabrera; No es Verdad 55, M. Vignatti; (Impaciencia 55, E. Saavedra; Mi Tormento 55, J. J. Barbieri; Aguerrida 55, X. X.; Difteria 55, E. Mutio; Sensation 55, R. Raymundo; Tirifila 55, E. Canesa; Hincapié 55, P. Cuchinelli; Orillera 55, A. F. Adoué.
Tercera carrera, a las 14.40. Premio Magalahes, distancia 1300 metros. — Matacebo 55 kilos, E. Caensa; Palazo 55, X. X.; Chocho 55, A. F. Adoué; Culebrón 55, N. F. Ibarra; Nublado 55, S. Guastavino; Aladino 55, J. J. Dolan; Tarik 55, J. Ger; Uñita 55, A. Lauría; Marmitón 55, E. Saavedra; Ancafilú 55, P. Cuchienilli.
Cuarta carrera, a las 15.15. Premio Magdala, distancia 1400 metros.—Un Tanto 56 kilos, F. Rossotti; (El Corral 56, E. Canesa; Socabar 56, E. Saavedra); Imperiale 54, J. J. Dolan; Obús 54, V. Palmieri; Irónico 54, R. Raymundo; Lens 54, X. X.; (Valtaigne 54, J. Ger; Gral. Levalle 52, P. Cuchinelli); Nenia 52, J. Alonso; Cuzquita 52, D. Nievas; Tipa 52, P. Martín; Girole 52, A. Lauría.
Quinta carrera, a las 15.50. Premio Mago, distancia 1300 metros. — Emeval 58 kilos, A. Falcetti; Serrano 55, M. Vignatti; Cordiale 53, E. Saavedra; Esculapio 50, V. Spizzirro; Claudinette 48, X. X.; Soguita 48, J. F. Goyenechea; Susie 47, E. Villareal; Don Domingo 46, J. Alonso; Valtaigne 43, X. X.
Seta carrera, a las 16.25. Premio Maguncia, distancia 1200 metros. — Linda Tiple 53 kilos, G. Leiva; Meltoval 52, E. Díaz; Veguero 52, A. F. Adoué; Pericón 52, V. Spizzirro; Chanilao 52, P. Cuchinelli; Cupla 50, X X.; Gracia Plena 50, E. Villarreau; Impaciencia 50, Dudosa.
Séptima carrera, a las 17. Premio, Maintenón, distancia 2000 metros. — Nut Cracker 58 kilos, N. F. Ibarra; Porvenir 55, S. Guastavino; Motín 51 V. Spizzirro; Kalfukir 50, E. Canesa, Le Pollú 50, A. F. Adoué; Festivo 47 E. Orduna; El Loco 44, B. Ferna.

Hipódromo San Martín

LA REUNION DE MAÑANA

Promete resultar muy interesante la reunión de carreras que se efectuará mañana en el hipódromo del Norte.
Como en las distintas pruebas que componen el programa serán de la partida excelentes caballos, el público que asistirá será a no dudarlo numeroso.
La prueba inicial se largará a las 8.45 horas.

Hipódromo de Temperley

LA REUNION DE MAÑANA

Como de costumbre se efectuará mañana en este hipódromo una atrayente reunión matinal.
Las distintas pruebas que componen el programa, son bien nutridas de inscripciones lo que dará motivo a presenciar finales reñidos por la conquista de la victoria. La primera carrera se largará a las 9.30.

V. CENDOYA
Consignatario
EN GONZALEZ CATAN. — Segundo remate de haciendas generales en las instalaciones que fueron del señor Menvielle.
Vacunos 1.500 vacunos. El domingo 22 de octubre y cuyo detalle publicaré próximamente. Por informes a mi escritorio, Defensa 165.
17|488 v. octubre 10

Adolfo Bullrich y Cía.

Del haras "Maipú"—
12 productos de carrera, nacidos en 1920, hijos de Cabaret, en yeguas hijas de Old Man, Calepino, Polar Star, Cyllene y otros, se rematarán
El miércoles 11 de octubre, a las 14.30, en el local de ventas del Hipódromo Argentino. Catálogos en nuestra casa. — Adolfo Bullrich y Cía.
17|848 v. oct. 10

Del haras "Las Ortigas"—
Sociedad Anónima, 31 potrillos y potrancas nacidos en 1920, hijos de Diamond Jubilee y Baratiere, incluso hermanos de Meloch, Melik, Mustafá, Radiant, Rodil, El Cordobés, Rumor, Lucky Day, Takecare, Pombiquet, Smasher, Saca Chispas y otros.
El sábado 14 de octubre, a las 14.30, en el local de ventas del Hipódromo Argentino. — Adolfo Bullrich y Cía.
17|485 v. oct. 13

Del haras "San Jacinto"—
La producción de 1920, 16 potrillos y potrancas hijos de Val d'Or, Pippermint, Papanatas, The Whirlpool y Sunbar, incluso hermanos de Trolero, Pas d'Or, Alcanfor II, Palangana, Embeleco, Re la mi do, Humital, Chalu y otros buenos ganadores.
El sábado 14 de octubre, a las 14.30 en el local de ventas del Hipódromo Argentino. — Adolfo Bullrich y Cía.
17|486 v. oct. 13

Haras "El Pelado"—
La producción de 1920: 33 potrillos y potrancas, hijos de Perrier, Packoy y Proteo, incluso hermanos de Palospavos, Sideral, Grand Couronné, Pelton, Point du Jour, Bembo, Paso Doble, Paddy y otros, se rematarán
El martes 10 de octubre, a las 14.30, en el Local de Ventas del Hipódromo Argentino. — Adolfo Bullrich y Cía.
17|450 v. Oct. 9

Del haras "Chacabuco"—
6 potrillos y 6 potrancas de carrera, nacidos en 1920, hijos de Let Fly, Sant Atout, Gran Señor e Irigoyen, incluso hermanos de Sisterly, Divinidad, Gentille, se rematarán
El lunes 9 de octubre, a las 14.30, en el Local de Ventas del Hipódromo Argentino. — Adolfo Bullrich y Cía.
17|451 v. Oct. 8

Del haras "Buenos Aires"
6 potrillos y 6 potrancas nacidos en 1920, hijos de Ajó, Gay Simón, Príncipe y Don Bartolo, se rematarán
El lunes 9 de octubre, a las 14 y 30, en el local de ventas del Hipódromo Argentino, previa exhibición. — Adolfo Bullrich y Cía.
17|461 v. 8 oct.

Del haras de Echesortu y Casas—
2 potrillos y 7 potrancas nacidos en 1920, hijos de Pan Pan, Le Samaritain y Gran Señor, incluso hermanos de Garrotín, Lovelace, Herácito (Montevideo) y otros.
El lunes 9 de octubre, a las 14 y dromo Argentino. — Adolfo Bullrich y Cía.
17|462 v. 8 oct.

Del haras "El Carmen"—
17 potrillos y 17 potrancas de carrera, nacidos en 1920, hijos de los padrillos Druid, Campanazo, Aventurero y Gran Señor, incluso hermanos de Ivy, Apt, Guarapó, Habano, Cabaret, Espumante, Acrata, Berenjenal, Cara Sucia, Aventurero, Hiperbole, La Mazorca y otros.
El miércoles 11 de octubre, a las 14.30, en el local de ventas del Hipódromo Argentino. — Adolfo Bullrich y Cía.
17|475 v. octubre 10.

Del haras "Las Tunas"—
5 potrillos y 2 potrancas de carrera, nacidos en 1920, hijos de Inspector, incluso hermanos de Brincador, Ramiro, El Barón, Barbudo, Elfride y otros, se rematarán
El martes 10 de octubre, a las 14.30, en el local de ventas del Hipódromo Argentino. — Adolfo Bullrich y Cía.
17|476 v. octubre 9.

Haras "Ayacucho"—
7 potrillos y 7 potrancas nacidos en 1920, hijos de Mojinete, Cyllene, Verdún y Wotan, incluso hermanos de Mameluke, Grace Darling, Guillermín, Hippodrome, The Victory, My Dear, Los Gorros, Milonguero (Montevideo) y otros.
El viernes 13 de octubre, a las 14.30, en el local de ventas del Hipódromo Argentino. — Adolfo Bullrich y Cía.
17|477 v. octubre 12.

Del haras "Miryam"—
La producción de 1920, 17 potrillos y 18 potrancas, hijos de Le Temps, Fisherman, Carlos XII y Gaiteiro, incluso hermanos de Felpilla, Inés Sol, Gaiteiro, Naná, Irish Beil, My Fly, Milonguita, Humbertito, Grand Papá, Matach, Lecuruco, Riga, Luca, Towers (Montevideo) y otros.
El viernes 13 de octubre, a las 14.30, en el local de ventas del Hipódromo Argentino. — Adolfo Bullrich y Cía.
17|478 v. octubre 12.

Bombas
de todas clases

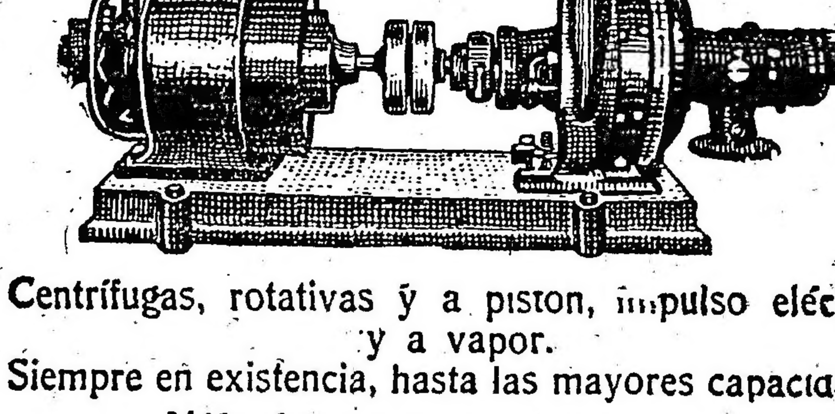

Centrífugas, rotativas y a piston, impulso eléctrico y a vapor.
Siempre en existencia, hasta las mayores capacidades
Válvulas para agua, vapor, etc.
STAUDT & Cía.
Sección Técnica
Bdo. de Irigoyen 330-Buenos Aires

Tomando mate con la exquisita Yerba Paraguaya extra
"CABEZA DE TORO"
contribuye a la obra patriótica de la Caja Nacional de Ahorro Postal, y Fomenta el Ahorro en su hogar
Ver detalles en los envases de 1 y 5 kilos de nuestra yerba.
Solicitar informes en nuestras oficinas, calle PIEDRAS 71

TOME LA SIDRA SAGARDUA HELADA ES DELICIOSA

Mundo Comercial

INTERIOR

Bolsa de Comercio

Primera rueda

Céd. H. Arg. octubre 9: 3.000 a 99; 15.000 a 99.20.
Id. 1a. serie, octubre 9: 20.000 a 99.40.
Id 2a. serie, octubre 9: 60 000 a 98.30.
Id 5a. serie, octubre 9: 17.000 a 96.50.
Id 6a. serie, octubre 9: 3.000 a 96.60.
Id 7a. serie, octubre 9: 2.100 a 94.30; 8.000 a 94.20.
Id 8a. serie, octubre 9: 46 000 a 94.20.
Id 10a. serie, octubre 9: 10.000 a 94.20.
Id 13a. serie, cont. 2.000 a 93.10.
Id 14a. serie, cont. 17.000 a 93.10
Id octubre 9: 199.000 a 93.10; 25 mil a 93.20; 144.000 a 93.10.
Id octubre 10: 5.000 a 93.10.
Crédito Argentino 1907, octubre 9: 5.500 a 87.50.
Province B. A. noviembre 30: 10 mil 500 a 53.40.
Bonos Paviment. (sem.) octubre 9: 4.000 a 92.80.
Id (9142), octubre 9: 1.400 a 86 y 40.
Certificados municip. octubre 9: 31.000 a 100.60, 1.450 a 100.70.
Escolar Bs. Aires, octubre 9: 70 mil a 84.
Deuda Bs. A. 6 oe octubre 9: 10 mil a 87.50; 15.000 a 87.70; 44.000 a 87.30.
Bonos Bco. Provincia, cont. 5.500 a 92.20.
Banco Hogar Arg. cont. 800 a 36.
Banco Italia, octubre 9: 1000 a 110.50.
Astra, octubre 9: 60 a 66.

MERCADO DE CAMBIOS

Unica rueda

Sin operaciones

Precios oficiales

Libras: 44 3|16.
Francos: 10.71.
Belgas: 11.42.
Suizos: 4.35
Florines: 2.09.
Liras: 18.93.
Marcos: 1.760.
Pesetas: 5.34.
Dólares: 122.80.
Reis: 35.250.
Montev. 12.55.

VALORES EN COMPRA Y VENTA

Solicitados:
Dgo. Tomba, La Negra, Empréstito Francés, Gmo. Padilla, Nuevo Banco Italiano.
Ofrecidos:
La Hispano Arg. (seguros).

MERCADO DE CEREALES A TERMINO

Unica rueda

Trigo. — Entrega en noviembre, 400 toneladas a 11.95; 200 a 11.98; 200 a 11.97, sobre dársena.
Entrega en febrero No. 1, 200 toneladas a 11.45, sobre dársena.
Maíz — Entrega en octubre, 200 toneladas a 8.18; 400 a 8.19; 200 a 8.25, sobre dársena.
Entrega en noviembre, 200 toneladas a 8.09; 200 a 8.08; 200 a 8.07 600 a 8.05, sobre dársena.
Lino. — Entrega en octubre, 100 toneladas a 20.300; 300 a 20.40, sobre dársena.
Entrega en Noviembre, 100 toneladas a 19.70; 100 a 19.70; 200 a 19.80, sobre dársena.
Entrega en diciembre, 200 toneladas a 18.35, sobre dársena.
Entrega en febrero, 100 toneladas a 16.68, sobre dársena.

Precios de ajuste

Entrega en dársena:
Trigo: disponible 11.80, octubre 11.80; noviembre 11.95, diciembre, 11.95; febrero, 11.30; No. 1, 11.45; marzo, 11.25; No. 1, 11.40.
Maíz: disponible, 8.25; octubre, 8.25; No. 2, 8.10; noviembre, 8.05; No. 2, 7.90; diciembre 8.
Lino: disponible, 20.40; octubre, 20.40; noviembre, 19.80; diciembre 18.35; febrero, 16.70; marzo, 16.50.
Avena: disponible, 9.10, octubre, 9.10; noviembre, 9.10; febrero, 7.50.
Afrecho: disponible 5.
Afrechillo, disponible 5.

BOLSA DE LA PRODUCCION ARGENTINA

Unica rueda

Trigo: 200 toneladas para noviembre, $ 11.90; 100 id id 89; 200 id id 88; 500 id id para febrero $ 11.40.
Lino. — 100 toneladas para diciembre, $ 18.10.

Precios de ajuste

Trigo — Disponible, $ 11.75; octubre, 11.75; noviembre, 11.90; diciembre, 11.90; febrero, 11.40; marzo, 11.30.
Lino. — Disponible $ 20.30; octubre, 20.30; noviembre, 19.70; diciembre 18.10; febrero, 16.50.
Maíz. — Disponible, 8.20; octubre 8.20; noviembre 8; diciembre, 7.90.

Bolsas nuevas

Se vendieron 50.000 tipo 1 diciembre a $ 0.33 3|4.

Precios de ajuste

Tipo 1 disponible $ 0.33 1|2; tipo 1 diciembre a 0.34; al barrer enero, 0.10 1|2.

Venta de ganados y carnes

Sin operaciones.

Precios de ajuste

Novillos tipo frig. entrega, octubre, 0.26 1|2; id id noviembre, 0.27; id id id diciembre, 0.28; carne congelada, entrega octubre, $ 0.41.

MERCADO A TERMINO DE ROSARIO

Unica rueda

Rosario, octubre 7.—
Trigo. — Entrega en noviembre, 1.600 toneladas a 11.90.
Entrega en diciembre, 100 toneladas a 11.90.
Entrega en febrero, 800 toneladas a 11.20.
Maíz. — Entrega en octubre, 100 toneladas a 8.08; 300 a 8.10.
Entrega en noviembre, 100 toneladas a 7.98.
Entrega en diciembre, 200 toneladas a 7.94.
Lino. — Entrega en octubre, 100 toneladas a 19.50.
Entrega en noviembre, 200 toneladas a 19.20.
Entrega en diciembre, 100 toneladas a 17.90.
Entrega en febrero, 100 toneladas a 16.30.

Precios de ajuste

Trigo — Disponible, 11.80; octubre, 11.90; noviembre, 11.90; diciembre, 11.85; febrero, 11.20.
Maíz — Disponible, 8.05; octubre 8.10; noviembre, 7.95; diciembre, 7.90.

Lino. — Disponible, 19.50; octubre, 19.50; noviembre, 19.10; diciembre, 17.80; febrero, 16.25.

BOLSA DE CEREALES DE SANTA FE

Unica rueda

Lino. — Entrega en noviembre, 100 toneladas a 18.70.

Precios de ajuste

Trigo. —Disponible, 11.70; octubre, 11.70; noviembre, 11.80; diciembre c|c. febrero, 11.05.
Maíz. — Disponible, 7.90; octubre, 7.90; noviembre, 7.80; diciembre s|c.
Lino. — Disponible, 19.20; octubre, 19.30; noviembre, 18.70; diciembre, 17.40; febrero, 15.75.

MERCADO CENTRAL DE FRUTOS

Ventas de hoy

Lana cruza gruesa — 6 mil, a 6.20; 2 mil, a 6; 4 mil, a 5; 6 mil, a 4.20; 5 mil, a 4.
Cruza fina y mediana — 3 mil, a pesos 11.
Segunda esquila — 2 mil, a 6; 3 mil, a 5; 5 mil, a 4.50; 3 mil, a 4; 2 mil, a 3.50.
Borregas — 1000, a 5; 2 mil, a 4.50; 1000, a 4.
Pieles lanares estación consumo — 4 mil, a 0.80; 1.00, a 0.78; 1000, a 0.75; 2 mil, a 0.73; 3 mil, a 0.70; 2 mil, a 0.68; 1500, a 0.66; 3 mil, a 0.65; 2 mil, a 0.62; 3 mil, a 0.60; 1000, a 0.56; 20 mil, a 0.54.
Desecho — 4 mil, a 0.60; 1000, a 0.58; 1000, a 0.55; 2 mil, a 0.53; 3 mil, a 0.50; 3 mil, a 0.48; 1500, a 0.46; 4 mil, a 0.45; 3 mil, a 0.42; 5 mil, a 0.40; 2 mil, a 0.36; 20 mil, a 0.34.
Cueros vacunos — 300, a 12; 200, a 11.80; 300, a 11.70; 200, a 11.60; 700, a 11.50; 500, a 11.40; 400, a 11.30; 300, a 11.20; 700, a 11; 400, a 10.80; 500, a 10.50; 300, a 10.50; 300, a 10.20; 200, a 10; 250, a 9 50; 200, a 9; 150, a 8.50; 200, a 8; 100, a 7.
De Río Negro — 100, a 12.50.
Becerros — 1300, a 10; 500, a 9.80; 600, a 9.50; 150, a 9.
Nonatos — 800, a 7; 400, a 6.80; 500, a 6.50; 100, a 6.
Potros — 150, a 7.50; 100, a 7.20, 150, a 7; 50, a 6.50; 50, a 6.
Cerdas — 700, a 20; 300, a 19.50; 800, a 19; 1200, a 18.50; 1000, a 18.20; 1500, a 18; 700, a 17.50; 800, a 17; 800, a 16.50; 600, a 16; 400, a 15.50, 500, a 15; 400, a 12.
De Deseado — 300, a 24.
Medias colas — 100, a 25.
Corderitos — 100, a 4, 30, a 3.80.
Nutria en bolsa — 20, a 22; 20, a 20; 50, a 18.50; 20, a 17; 10, a pesos 16.
Abierta — 50, a 14.50; 10, a 12.
Zorros Chubut — 50, a 5.50.
Carpinchos — 200, a 2.30.
Zorros provincia — 50, a 2.90.
Liebres — 500, a 0.65; 400, a 0.62; 1000, a 0.60.
Lana entrada — 64.744 kilos.
Salida — 116.601 kilos.
Entrada total — 4.860.419 kilos.
Existencia — 3.123.331 kilos.

BOLSA DE CEREALES

Octubre 7 de 1922

VENTAS EFECTUADAS HOY

Trigo barleta: 600 bolsas en Once a pesos 12.30, 134 id a 12.30, S. y Bercetche.

Trigo varias clases: 400 en Depto. a pesos 12, F. Dorignac y Cía.; 700 en Once a 12, U. y Methol; 600 en Sola a 12, Oscamou y Cía.; 416 en Once a 11.90, Benvenuto Hnos.; 2000 en Dep. a 11.70, A. Kuker; 825 a 11.35, García Antas; 70 en Sola a 11, Palacios Hnos.; 71 en Sola a 10.60, Podestá Ltda.

Maíz colorado: 145 bolsas en Bs. Aires a 8.20 $, Devot Ltda.; 390 en Dep. dársena a 8.15, A. Kuker; 150 en Sola a 7, J. Bayona.

Maíz amarillo: 323 bolsas en Once a pesos 8.10, E. Lutjohann; 30 id a 7.90, R. D. Barker y Cía.; 318 en Sola a 7.65, Benvenuto Hnos.; 900 a 7.75, E. J. Avancini; 350 en Once a 7.60, U. y Methol; 317 a 7.40, F. Dorignac y Cía.; 413 en Once a 7.40, 150 en Sola a 7.30, Saint Pres; 620 en Once a 7.30, S. y Bercetche, 323 en Palermo a 7.40, C. y Rodríguez; 120 en Once a 7.30, U. y Methol; 80 en Buenos Aires a 7.30, Devoto Ltda.; 80 en Bs. Aires a 7.30, Devoto Ltda.; 400 en Once a 7.20, 513 en Sola a 7, A. Bellini y Cía.; 488 en Once a 7.15, G. y Bloch; 160 en Sola a 7.20, P. y A. Lanusse; 650 en Once a 7.20, E. Puccio; 86 en Palermo a 7.20, C. y Rodríguez; 400 en Bs. Aires a 7.20, Cuesta y Cía.; 490 en Once a 7.10, 428 a 7.10, Periender y Cía.; 150 en Sola a 7, A. Bellini y Cía.; 330 en Once a 7, E. Puccio; 160 en Sola a 6.90, 620 en Once a 6.70, 620 a 6.70, S. y Bercetche; 40 en Sola a 6.80, P. y A. Lanusse; 182 en Bs. Aires a 6.80, Palacios Hnos.; 368 en Dep. a 6.85, 435 a 6.85, Gnecco y Bloch; 420 en Once a 6.80, F. Dorignac y Cía.; 670 en Sola a 6.70, L. y Copello; 120 en Once a 6.50, P. y A. Lanusse; 234 en Once a 6.40, A. y Bellini.

Maíz morocho: 350 bolsas en Once a pesos 7.60, U. y Methol; 128 a 7, 80 a 6.50, Colomer y Cía.

Avena: 500 bolsas en Once a 9.60 $, R. D. Barker y Cía.; 300 en Once a 9.60, F. Dorignac y Cía.; 250 en Sola a 9.60, Sansot; 220 en Dep. a 9.50, Benvenuto Hnos.; 250 a 9.50, S. Bull y Storm Ltda.; 53 en Sola a 9.20, Podestá Ltda.; 241 en Sola a 9.20, J. S. Presscott y Cía.; 280 en Dep. dársena a 9.10, A. Kuker; 59 en Sola a 9, Palacios Hnos.

Lino: 85 bolsas en Once a 20.40 $, E. Lutjohann; 580 en Dep. dársena a 19.60, A. Kuker; 186 en Once a 19.40, U. y Methol.

Alpiste: 630 bolsas en Once a 13.10 $, García Ltda.

Alfalfa: 155 bolsas en Once a 3.50 $, S. y Bercetche.

ENTRADA DE CEREALES

Once: 2414 bolsas trigo, 5913 maíz, 498 lino, 20 nabo, 712 avena, 66 alfalfa, 230 porotos.
Sola: 1580 bolsas trigo, 4312 maíz, 678 lino, 35 nabo, 5125 avena, 680 cebada, 9 centeno.
Brian: 16.634 bolsas maíz.
Buenos Aires: 5747 bolsas maíz, 19 lino.
Riachuelo: 285 bolsas trigo, 2730 maíz.
Palermo: 164 bolsas trigo, 3499 maíz, 153 avena.
Retiro: 314 bolsas harina.
C. Córdoba: 170 bolsas harina.
Puerto: 3111 bolsas trigo, 5632 maíz, 19.649 lino.
Totales: 7558 bolsas trigo, 44.467 maíz, 20.962 lino, 20 nabo, 5990 avena 980 cebada, 66 alfalfa, 484 harina 15.423 patatas, 230 porotos, 1648 fardos grandes de pasto y 2921 id chicos.

MERCADO DE PASTO

(Estación Caballito)

Han entrado hoy en este mercado 822 fardos grandes de pasto y 1531 id chicos: en Sola 790 id chicos y 80 id grandes; en Bs. Aires, 485 id grandes; en Rural, 98 id grandes y 128 id chicos; en Colegiales, 273 id chicos y 325 id grandes. Totales: 1648 fardos grandes y 2.921 id chicos.
Precios de venta: Pasto alfalfa en fardos grandes, de $ 29 a 65 los 1000 kilos; id chicos, de 25 a 55; id mezcla, fardos grandes, de 24 a 48.

MERCADO DE PATATAS

(Casa Amarilla)

Han entrado hoy en este mercado 14.810 bolsas de patatas: en Bs. Aires 393; en Colegiales, 2[illegible]. Total: 15.423 bolsas.
Precios de venta: patata según clase, de pesos 0.90 a 1.60 $ los 10 kilos.

MERCADO DE ABASTO PROVEEDOR

Fueron descargados en este mercado por chatas y carros 270.000 kilos de verduras en general y [illegible] kilos de frutas y 7 vagones del F. C. O. de Bs. Aires con 33.100 kilos, que sumados a los anteriores nos arroja un total de 303.100 kilos de verduras.
Los precios obtenidos pohr las distintas variedades de verduras y legumbres frescas y secas no variaron a los de días anteriores, rigiendo un margen de precio más o menos igual.
Las frutas igual al renglón anterior.
Algunos precios de verduras en sus diversas variedades:
Repollos crespos, la docena, de 1.80 a 2.50 $; id colorados, de 1.70 a 2.40; id blancos, de 2 a 3; remolacha, el atado, de 0.80 a 1.20; apio de 2 a 3; espinacas, de 1.30 a 1.60; perejil, de 0.60 a 1.10; escarola y lechuga, el lienzo de 2 a 3.20; salcifí la docena, de 1.20 a 1.90; zanahorias de 0.20 a 0.40; radicha, de 0.40 a 0.70; radichón, de 0.10 a .30; cebolla de verdeo, de 0.30 a 0.50; coliflores, de 3.50 a 5; porros, de 0.40 a 0.60; hinojo, de 0.50 a 0.80; acelga y borrajas de 0.40 a 0.60; remolacha de 1 a 1.4; nabos, de 0.30 a 0.60.

MERCADO DE AVES

(Mercado Ciudad de Buenos Aires)

Han entrado hoy en este mercado 312 pichoneras cargadas con aves varias y 603 cajones huevos.
Mercado animado para todas las categorías.
Ventas al por mayor:
Gallinas especiales, de $ 4.50 a 5 la yunta; regulares: de 3.40 a 3.80; chicas, de 2.70 a 3; pollos especiales, de 4.20 a 4.80; regulares, de 3 a 3.50; chicos, de 1.70 a 2; pavos de cerda, especiales, de 12 a 14; regulares, de 8 a 9; pichones regulares, de 4 a 7; pavitas, según clase, de 3.50 a 5.50; patos criollos, de 2.20 a 2.50; id marruecos, de 1.70 a 2; gansos, de 3.20 a 3.70; pichones de paloma, de 0.35 a 0.40; conejos, de 1 a 2.
Huevos: de 0.53 a 0.54 $ la docena, descarte deducido.

MERCADO DE HACIENDA VACUNA

(Liniers)

Se terminó la semana de operaciones con buena demanda e interés para la colocación de las haciendas nuevas, finas y gordas de consumo, no obstante haberse producido una ligera baja en los precios para las tropas de mamones especiales. Los frigoríficos operaron con poco interés por novillos, pagando precios que oscilaron dentro del siguiente orden: novillos especiales Chilled Beef, de $ 0.17 a 0.18; gordos de congelar, de $ 0.14 a 0.15 y cuarterones gordos, de $ 0.11 a 0.13.
Las tropas de vacas, haciendas de conserva y generales de consumo, encontraron el mismo tono flojo que reinara en la semana anterior.
Las compras efectuadas por los frigoríficos durante la mañana fueron las siguientes: Sansinena, 346; La Blanca, 373; Armour, 10; Wilson, 339; The Anglo South American, 106 y The Smithfield, 18.
La entrada de hoy en este mercado fué de 3.047 cabezas, clasificadas en la siguiente forma: novillos, 1.388; vacas, 776; terneros, 882; bueyes, 1.
Los precios corrientes de la mañana fueron los siguientes:
Toros y torunos especiales para frigorífico, a $ 75; id. gordos de id., de 50 a 62.
Novillos especiales para frigorífico, de $ 126 a 148; id. especiales (congelar), de 97 a 112; id. gordos para consumo, de 78 a 91; id. generales id., de 49 a 73.
Novillitos excepcionales para consumo, a $ 87; id. gordos y especiales di., de 50 a 81; id. generales id., de 22 a 43.
Vacas excepcionales para consumo, de pesos 111 a 115; id. esp. de 77 a 95; id. gordas id., de 58 a 70; id. generales, de 29 a 52.
Vaquillonas excepcionales para consumo, a pesos 83; id. gordos y especiales id., de 48 a 75; id. generales id., de 21 a 42.
Terneros especiales para consumo, de $ 50 a 60; id. gordos id., de 34 a 47; id. generales id., de 10 a 30; id. mamones id., de 14 a 42.

VENTAS DE HOY

ARZENO Y HNO. F. B.—
25 terneros mamones de Villegas, a $ 18; 25 id. id. de id., a 15; 25 id. id. de id., a 14; 27 id. id. de id., a 14; 24 id. id. de id., a 15.
ALCHOURRON LTDA. S. A.—
8 vaq. g. y c. gorda de Tandil, a $ 48; 7 terneros mamones de Santa Fe, a 17; 4 id. flacos de id., a 10; 4 vacas id. de id., a 16; 4 vaq. id. de id., a 22.50; 11 terneros mamones de id., a 16; 14 id. id. de id., a 10.
AVALOS, SALAZAR Y CIA.—
3 novillos g. y c. gorda de Lincoln, a $ 90; 3 vacas esp. de id., a 80; 11 terneros reg. de id., a 34; 5 id. id. de id., a 34; 9 id. mamones de id., a 25.

Vacuna "PAUL" contra el CARBUNCLO infalible
Est. Veterinario Paul Hnos. Ltd.
Maipú 25 : : : Buenos Aires

ACCAME BELLINI Y CIA.—
2 vacas g. y c. gorda de Suipacha, a $ 58; 37 novillos id. de id., a 90; 3 terneros esp. de id., a 48; 3 id. buenos de id., a 37; 5 id. reg. de id., a 30; 30 id. esp. de G. Pinto, a 48; 20 id. buenos de id., a 37; 13 id. mamones de Suipacha, a 24; 6 id. id. de id., a 15.
BELLOCQ E HITA—
16 novillitos excep. de Juárez, a $ 87; 12 id. m. esp. de id., a 73.
BUNGE Y BORN LTDA.—
21 novillos esp. de G. Pinto, a $ 129; 44 id. g. y c. gorda de Monte, a $ 95; 66 id. m. gordos de Lincoln, a 110; 17 id. b. carne de E. Ríos, a 67; 13 id. id. de id., a 55; 5 vaq. gorda de id., a 50; 7 id. c. gorda de id., a 40.
CHAPAR Y CIA.—
35 terneros reg. de P. Central, a pesos 32; 35 id. id. de id., a 26; 7 id. mamones de id., a 27; 18 id. id. de id., a 25.
CORBETTA RIVA Y CIA.—
51 terneros mamones de Lobos, a $ 25.
CASH, COLVE L. JONES Y CIA.—
8 vacas gordas de Vedia, a $ 70; 5 torunos id. de id., a 62; 9 novillitos g. y c. gorda de id., a 48; 34 vacas b. carne de id., a 40; 10 vaq. id. de id., a 30; 16 terneros reg. de id., a 30; 16 novillos m. gordos de Caseros, a $; 4 id. g. y c. gorda de id., a 90.
COOP. D. EHACENDADOS—
24 novillitos esp. de Viamonte, a $ 60.
CROHARE SALVADOR—
12 vacas excep. de L. N. Alem, a pesos 115; 18 id. id. de id., a 111; 62 id. especiales de id., a 92; 24 vaq. m. esp. de id., a 83; 1 id. gorda de id., a 55.
DEVOTO Y CIA. LTDA. TOMAS—
45 novillos m. gordos de G. Chaves, a pesos 112; 39 id. g. y c. gorda de id., a 92; 14 vacas esp. de Viamonte, a 81; 8 id. id. de id., a 87; 82 terneros mamones de Santa Fe, a 25; 20 id. id. de id., a 12.
FAYANAS Y TELLAGORRI—
40 terneros m. esp. de Lobería, a $ 60.
GUILLON Y CIA. RODOLFO—
10 novillos m. gordos de Chacabuco, a pesos 112.
GIOJA Y CIA.—
43 novillos g. y c. gorda de S. A. de Areco, a $ 97; 10 novillitos c. gorda de Chivilcoy, a 23.
GARCIA M. A.—
25 novillitos esp. de P. Central, a $ 65.
LANUSSE PEDRO Y ANTONIO—
6 terneros buenos de Entre Ríos, a $ 38; 17 id. mamones de id., a 24; 3 novillitos c. gorda de id., a 30; 11 terneros mamones de id., a 28; 14 id. id. de id., a 33.50; 9 vaq. gordas de id., a 52; 3 id. id. de id., a 51; 3 terneros mamones de Santa Fe, a 29.50; 8 id. id. de id., a 28; 2 id. id. de id., a 19; 2 vaq. b. carne de id., a 30; 2 terneros mamones de id., a 29; 6 novillitos c. gorda de id., a 3450; 3 novillos flacos de id., a 53; 5 vaq. g. y c. gorda de id., a 40; 10 id. gordas de id., a 50.50; 5 novillos gordos de Chascomús, a 96; 4 id. m. gordos de id., a 104; 7 id. id. de id., a 97.50; 6 id. id. de id., a 97; 22 id. especiales de Tandil, a 127.
LALOR JUAN—
2 vacas m. gordas de Pellegrini, a $ 72; 4 terneros mamones de id., a 29; 2 novillos m. gordos de id., a 101.50; 11 novillitos gordos de id., a 51.50; 2 id. m. especiales de id., a 75; 7 id. c. gorda de Lincoln, a 31.50; 5 vacas esp. de id., a 75.50; 7 id. m. esp. de id., a 91; 2 vaq. c. gorda de id., a 35.50; 12 vacas esp. de Colón, a 81; 12 id. id. de id., a 88.50; 10 novillitos m. esp. de id., a 77.50; 11 id. id. de id., a 85; 12 terneros mamones de Monte, a 18.50; 21 id. id. de id., a 8; 7 id. id. de id., a 16; 3 id. id. de id., a 90; 3 vacas m. esp. de G. Rodríguez, a 91.50; 10 vaq. g. y c. gorda de Rodríguez, a 41; 15 vaq. b. carne de id., a 30; 2 id. m. gordas de id., a 57; 18 novillos gordos de Santa Fe, a 86.50; 15 id. g. y c. gorda de id., a 81; 4 novillitos gordos de id., a 49.50; 5 vaq. m. gordas de id., a 57; 3 terneros mamones de id., a 16; 3 id. id. de id., a 26; 8 vaq. g. y c. gorda de id., a 44; 8 vacas m. esp. de G. Rodríguez, a 91.50; 10 vaq. g. y c. gorda de id., a 41; 15 id. c. gorda de id., a 20.
LANUS Y CIA. ALFREDO E.—
12 terneros buenos de Maipú, a $ 35; 38 id. mamones de id., a 28.
LURO ADOLFO G.—
66 vacas esp. de Córdoba, a $ [illegible]; 14 id. g. y c. gorda de id., a 60; 7 novillos gordos de id., a 100; 4 id. g. y c. gorda de id., a 90.
MIHURA Y CIA.—
2 terneros esp. de C. Tejedor, a $ [illegible]; 18 id. mamones de id., a 23; 19 id. id. de id., a 28; 19 vacas gordas de id., a 70; 3 torunos id. de id., a 50; 3 novillos b. carne de id., a 60; 34 novillitos m. esp. de id., a 80; 5 novillos g. y c. gorda de Pradere, a 90; 244 novillitos especiales de Santa Fe, a 65; 20 torunos m. gordos de id., a 75; 25 vacas id. de id., a 75.
MONTEDONICO Y CIA. J.—
11 novillos esp. de Alem, a $ 125.
MENDEZ HNOS. Y CIA.—
5 vaq. flacas de Las Flores, a $ 26; 9 terneros mamones de id., a 16.
MURRE Y CIA. RAUL—
6 novillitos esp. de Santa Fe, a $ 71; 5 id. excep. de id., a 85; 7 vaq. m. especiales de id., a 72; 8 id. esp. de id., a 66; 5 terneros id. de id., a 50.
NALE, REPETTO Y CIA.—
12 vaq. esp. de P. Central, a $ 68; 8 novillitos m. esp. de id., a 76; 6 terneros esp. de id., a 17; 14 novillitos id. de Santa Fe, a 63; 21 vaq. gordas de id., a 52.
OJAM Y CIA.—
13 vacas c. gorda de Las Flores, a $ 48; 17 terneros mamones de id., a 23; 6 id. id. de id., a 12.
PRYOR E HIJO—
20 novillitos m. esp. de Córdoba, a $ 81; 2 novillos g. y c. gorda de id., a 95; 2 vacas m. gordas de id., a 75.
PUIGGROS Y CIA.—
22 novillos g. y c. gorda de Arenales, a $ 85; 11 novillitos esp. de Santa Fe, a 70; 8 terneros gordos de id., a 40; 6 id. esp. de id., a 30; 7 id. reg. de id., a 32; 2 id. mamones de id., a 10; 7 vaquillonas b. carne de id., a 35; 12 id. id. de id., a 28.
PAZ ADOLFO F.—
21 novillos gordos de Belgrano, a pesos 102.
RUIZ Y CIA. E. D.—
13 terneros m. gordos de G. Pinto, a pesos 45; 7 id. gordos de id., a 40.
ROBREDO ARTURO—
13 novillos esp. de Suipacha, a $ 121; 7 id. gordos de id., a 102.
RUBIN D. ZUBIAURRE Y CIA.—
40 terneros esp. de Guaminí, a $ 32.
SALABERRY Y BERCETCHE—
5 terneros m. esp. de Rivadavia, a $ 64; 14 novillitos id. de id., a 75; 12 id. id. de id., a 74; 9 novillos g. y c. gorda de Monte, a 78; 42 id. m. esp. de G. Paz, a 148; 4 terneros mamones de Suipacha, a 11.50; 7 id. id. de id., a 22.50; 4 id. id. de id., a 21; 2 vacas esp. de Córdoba, a 76; 4 id. m. gordas de id., a 71; 3 id. esp. de id., a 70; 5 novillos c. gorda de id., a 72.50; 10 id. id. de id., a 74.50; 10 id. id. de id., a 65; 9 id. id. de id., a 62.
SUC. BELTRAN SANSOT—
12 terneros mamones de Pehuajó, a pesos 26.
SCHINDLER Y GOWLAND—
16 terneros mamones de Chascomús, a $ 15; 16 id. id. de id., a 20.
UNZUE ALZAGA Y CIA.—
40 novillos de A. Alsina, a $ 121; 13 torunos de S. A. de Giles, a 50; 20 vacas de id., a 60; 3 id. de Bolívar, a 65; 4 vaq. de id., a 46; 10 novillitos de id., a 40; 5 terneros de id., a 20; 3 vaq. de id., a 27.

Carnet del Hacendado y del Agricultor

Entradas en los distintos mercados y cotizaciones del día

MERCADO DE HACIENDA VACUNA

Entrada total: 3.047 animales; novillos, 1.388; vacas, 77; terneros, 882 y bueyes, 1.
Compra total de los frigoríficos: 1.392 cabezas.

COTIZACIONES DEL DIA	La libra				Plaza
Novillos especiales (Chilled beef) de 700 a 750 libras	De $	—	a	0.18	Floja
" de frigorífico (Chilled-Beef)	"	0.17	"	0.18	"
" gordos y especiales de frigorífico, para congelar	"	0.14	"	0.15	Encalmada
" cuarterones gordos de frigorífico	"	0.12	"	0.13	"
Novillitos y vaquillonas mestizos, gordos y especiales hasta 400 libras	"	0.17	"	0.18	Sostenida
" " más de 400 libras	"	0.15	"	0.16	"
Vacas mestizas nuevas y gordas	"	—	"	0.13	Floja
" generales gordas	"	0.10	"	0.12	Floja
" viejas	"	0.07	"	0.09	"
Terneros especiales	"	0.20	"	0.23	Sostenida
" mamones	"	0.26	"	0.25	"

MERCADO DE HACIENDA LANAR

Entrada total: 9.845 animales.
Compra total de los frigoríficos: 9.869. Consumo total: 1.326.

COTIZACIONES DEL DIA	La libra				Plaza
Capones livianos, buena gordura y clase	De $	0.23	a	0.25	Sostenida
" pesados	"	0.19	"	0.21	"
Ovejas especiales, livianas	"	0.18	"	0.20	Animada
" pesadas	"	—	"	—	"
Corderos especiales de frigorífico, livianos	"	0.40	"	0.43	Firme
" " consumo	"	3.—	"	6.50	Animada
Borregos " frigorífico	"	0.31	"	0.33	Animada
" gordos consumo	"	0.27	"	0.30	Animada

MERCADO DE HACIENDA PORCINA

Entrada total: 753 animales.
Compra total de los frigoríficos: 109 cabezas.

COTIZACIONES DEL DIA	La libra				Plaza
Cerdos mestizos excepcionales	De $	0.46	a	0.4[illegible]	Floja
" " especiales de más de 140 kilos	"	—		0.44	"
" " " " 120 a 130	"	0.42	"	[illegible]	"
" " " " 100 a 110	"	0.42	"	0.44	"
Capones frigorífico " " 80 a 95	"	0.39	"	0.41	"
" de media gordura, según clase	"	0.35	"	[illegible]	"
" para invernada, según clase	"	0.25	"	[illegible]	"

BOLSA DE CEREALES

ENTRADAS TOTALES		Mínimo	Máximo
Trigo	7.558 bolsas	10.—	12.30
Trigullo	—	—	—
Maíz	44.467	[illegible]	8.10
Lino	20.962	[illegible]	[illegible]
Nabo	20	[illegible]	[illegible]
Avena	5.990	[illegible]	9.60
Cebada	980	[illegible]	—
Centeno	—	—	—
Alpiste	—	—	—
Semilla de alfalfa	66	[illegible]	[illegible]
Harina	484	—	—
Afrecho	—	—	—
Afrechillo	—	—	—
Cebadilla	—	—	—
Rebacillo	—	—	—
Patatas	15.423	[illegible]	[illegible]
Porotos	230	[illegible]	[illegible]
Maní	—	—	—
Girasol	—	—	—
Paja guinea	—	—	—
Pasto	1.648 f. grandes	[illegible]	[illegible]
"	2.921 f. chicos	[illegible]	[illegible]

MERCADO CENTRAL DE FRUTOS

MOVIMIENTO DE LANAS	1922	1921
Entrada	[illegible]	[illegible]
Salida	[illegible]	[illegible]
Existencia	[illegible]	[illegible]
Entrada desde el 1o. de julio	[illegible]	[illegible]

COTIZACIONES DEL DIA	Los 10 kilos				Plaza
Cruza gruesa, buena a superior	De $	—	a	6.20	Firme
" regular a inferior	[illegible]			[illegible]	
" mediana, buena a superior	[illegible]			[illegible]	
" " regular a inferior	[illegible]			[illegible]	
" fina, buena a superior	[illegible]			[illegible]	
" " regular a inferior	[illegible]			[illegible]	
Mestiza fina (Rambouillet), buena a superior	[illegible]			[illegible]	
" regular a inferior	[illegible]			[illegible]	

BOLSA DE COMERCIO DE PRODUCTOS FORESTALES

ENTRADAS — Estación Colegiales: Carbón [illegible], Quebracho [illegible], Leña [illegible], Postes [illegible], Durmientes [illegible].
" Bs. Aires: [illegible]

COTIZACIONES DEL DIA	Colegiales (Los mil kilos)			Buenos Aires		
Carbón quebracho blanco	[illegible]	"	[illegible]	[illegible]	a	[illegible]
" mezcla	[illegible]	"	[illegible]	[illegible]	"	[illegible]
" algarrobo Santiago	[illegible]	"	[illegible]	[illegible]	"	[illegible]
" Córdoba mezcla	—		—	[illegible]	"	[illegible]
Carbonilla quebracho blanco	—		—	—		—
Leña quebracho colorado astilla campana	[illegible]	"	[illegible]	21.—	"	25.—
" " " media campana	30.—	"	31.50	[illegible]	"	32.—
" " " campana	27.—	"	[illegible]	25.—	"	29.—
" " " media campana	26.—	"	27.50	25.—	"	29.—
Astillas sauce ... la carrada	8.—	"	9.—	—		—
Atados sauce ... metro cúbico	5.50	"	6.—	—		—
" " "	6.50	"	7.—	—		—
Alfalfa especial de Santiago	40.—	"	[illegible]	—		—
" Córdoba	35.—	"	[illegible]	—		—
" mezcla	25.—	"	30.—	—		—

Las cotizaciones indicadas son por mercaderías sobre vagón y en condiciones de recibo.
El carbón húmedo de 5 al 10 por ciento de descuento.

Francisco Grande Novoa
CONSIGNATARIO
HACIENDA, CEREALES Y FRUTOS
CASA FUNDADA EL [illegible] DE JULIO DE 1897
REPRESENTANTES: en Bahía Blanca, Olavarría, Coronel Pringles, Leandro N. Alem (Vedia), Las Flores, Gorchs, Carlos Casares, Pehuajó, Coronel Suárez, Villarino, Arenales, General Pinto, Junín, González Chaves, Mercedes (B. Aires), Pellegrini, Rosas, Saladillo, Cañuelas, Rauch, 25 de Mayo, Santa Rosa (Pampa) y Bell Ville.
Remates, Compra Venta, Campos, Propiedades, Hipotecas, Descuentos, atendido personalmente por el señor Grande Novoa
Se tramitan Hipotecas en el Banco Hipotecario Nacional
FLORIDA 251 — U. T. 7263 Avenida

MERCADO DE HACIENDA LANAR

(Estación Tablada)

La entrada del día fué de 9.845 animales, habiéndose vendido durante la mañana de hoy 11.195 cabezas, adquiridas en la siguiente forma: Comp. Sansinena 1.845; La Blanca 1.225; The Anglo 983; Armour 3.295; Swift 2.632; Wilson 239 y 1.326 para los abastecedores locales.
Capones especiales para matadero, de $ 16 a 17; id. id. para frigorífico, de $ 9.35 a 15; ovejas especiales para matadero, de $ 14 a 19.60; id. generales para id., de $ 9.50 a 13; borregos especiales para frigorífico, de $ 12 a 14.50; id. generales para id., de $ 10.50 a 11.50; id. id. para matadero, de $ 7 a 9.30; corderos especiales para frigorífico, de $ 11.30 a 15; id. generales para id., de $ 7.50 a 10.50; id. id. para matadero, de $ 4 a 6.50.

VENTAS

LALOR JUAN. —
247 corderos para frigorífico, de Harefort, a pesos 11.30; 119 id. para matadero, de Abott, a 6; 75 ovejas para id., de id., a 12.50; 54 id. para id., de Encina, a 11; 37 capones para frigorífico, de id., a 11.50.
LASCURAIN Y ETCHEGARAY. —
14 borregos para frigorífico, de Guaminí, a pesos 14; 60 corderos para id., de id., a 10.50; 36 ovejas para matadero, de id., a 13.50.
MANUTEL Y CIA.—
37 ovejas para matadero, de Agustoni, a pesos 14; 24 id. para id. de id. a 11.
B. Y MURRE. —
77 borregos para frigorífico, de Otaño, a pesos 13.30; 74 capones para id., de id., a 13.50; 19 ovejas para matadero, de id., a 10.50.
MENDEZ HNOS. Y CIA.—
117 corderos para frigorífico, de Bonifacio, a pesos 8.50; 48 id. para matadero, de id., a 6.30.
VALE REPETTO Y CIA. —
36 capones para frigorífico, de Anquil, a pesos 13.80; 143 borregos para id. de id. a 13.50; 181 corderos para id., de id., a 12; 113 id. para id., de id., a 7.50.
OJEA TOMAS P. Y N.—
30 corderos para frigorífico, de Espartillar, a pesos 8.50; 169 id. para matadero, de id., a 5.60; 100 id. para frigorífico, de Guaminí a 8.50; 260 id. para id. de id. a 7.
PRYOR E HIJO. —
200 capones para frigorífico, de Epupel, a pesos 13.60.
PATRON FDO. L. —
158 ovejas para matadero, de Azul, a pesos 12.50; 38 borregos para frigorífico, de id., a 11.60; 320 corderos para id., de id., a 8.50; 132 id. para id. de Duggan a 9; 15 id. para matadero, de id., a 6.10; 239 id. para frigorífico, de Cosacos, a 12.50; 18 borregos para id. de id. a 10.50.
RODRIGUEZ GMO. —
229 corderos para frigorífico, de Fair, a pesos 6; 12 id. para matadero, de id. a 4; 33 ovejas para id. de id. a 14.50; 60 corderos para frigorífico, de id., a 9.40.
RUBEN POMECQ ZUBIAURRE.—
150 ovejas para matadero de Lértora, a pesos 11.30; 61 corderos para id. de A. Jonte a 5.40; 21 id. para id. de id. a 4.50.
SALABERRY Y BERCECHE. —
32 ovejas para matadero, de Wenfreda, a pesos 13; 79 corderos para frigorífico, de id., a 12.50; 100 id. para id. de J. M. Campos a 10.50; 53 id. para id. de id. a 5.50; 134 id. para id. de id. a 6; 75 id. para id. de Warnes a 10.50; 42 id. para matadero, de id. a 6.30; 20 id. para id. de id. a 6.20; 19 ovejas para id. de id. a 13.
SUC. BELTRAN SANSOT. —
136 corderos para frigorífico, de Relmo, a pesos 15; 107 borregos para id. de Azul, a 12.
TERRAROSA E HIJOS JUAN. —
86 corderos para frigorífico, de Pila a 8.50; 44 id. para id. de id. a 7.50; 77 ovejas para matadero, de id. a 11; 29 corderos paar id. de id. a 6.10; 238 id. para id. de id. a 6.10.

UNZUE ALZAGA Y CIA. —
137 capones para matadero, de G. Alvear a pesos 16; 60 borregos para id. de id. a 9.50.
ARANCET Y CIA. PEDRO. —
155 corderos para frigorífico, de V. Anchorena, a pesos 13.50.

MERCADO DE HACIENDA PORCINA

Liniers

Terminó la semana con plaza más animada en general.
La entrada del día fué de 753 cerdos. Las compras efectuadas por los frigoríficos durante la mañana fueron las siguientes: La Blanca, 89; Smithfield, 110 cerdos.
Los precios variaron para cerdos flacos y generales entre 0.25 y 0.28 el kilo; media gordura, de 0.35 a 0.38; capones especiales de frigorífico, de 0.35 a 0.42; capones especiales para consumo, de 0.43 a 0.48.

Ventas de hoy

DRYSDALE y Cía. J.—
15 cerdos m esp. de C. Barón a 0.47, 21 id esp. id a 0.49.
CRESPO Y RODRIGUEZ—
52 cerdos esp. de Saladillo a 0.44, 73 id de Bolívar a 0.40, 20 id id a 0.43, 16 id de Monti a 0.39, 4 id id a 0.39, 2 id de Bolívar a $ 8.50.
URTASUN y Cía. P.—
20 cerdos esp. de Córdoba a 0.42.
LIZARRALDE Hnos.J
24 cerdos esp. de Alem a 0.40, 31 lechones id a $ 7 c|u.
AYARRAGARAY y DUHART Hnos.
49 cerdos m. esp. de Guaminí a 0.47, 5 lechones id a $ 7.
PRYOR e hijo—
53 cerdos esp. de Córdoba a 0.44, 40 id id a 0.39, 20 id flacos id a 0.25, 15 lechones id a $ 6.50, 23 cachorros id a 9.
MONTANARO DANIEL—
154 cerdos m gordos de Olavarría a 0.35, 27 id esp. de Newton a 0.45.
CROTTO Hnos.—
20 cerdos excepcionales de G. Alvear a 0.45.
CICERI Hnos.—
37 cerdos esp. de P. Central a 0.47.
DE LELLIS y F. Hnos.—
30 cerdos m gordos de Matanza a 0.38, 17 id excep. de Coliqueo a 0.48, 3 id esp. id a 0.40, 34 id de Alberti a 0.40 1|2, 58 id de S. Sebastián a 0.43, 30 id de Saladillo a 0.43, 29 id id a 0.43, 25 id id a 0.40, 40 id de Córdoba a 0.44, 10 id de Loma a 0.45, 14 id de Junín a 0.44, 5 id id a 0.43, 6 id gordos id a 0.35, 13 m gordos id a 0.35, 53 esp. de Matanza a 0.42 1|2.
RIPOLL JUAN J.—
73 cerdos esp. de Saladillo a 0.45, 42 id de Santa Fe a 0.42, 35 id id a 0.40.
LANUSSE P. y A.—
21 cerdos esp. de Córdoba a 0.46.
PARERA MUÑOZ CARLOS—
34 cerdos esp. de Belgrano a 0.41, 22 id id a 0.40.
SALABERRY y BERCETCHE—
29 cerdos esp. de Alvear a 0.42, 34 id id a 0.40 1|2.
ESTREME Hnos.—
23 cerdos esp. de Bolívar a 0.44, 100 id id a 0.42, 26 id m gordos a 0.35.
TORRES SERGIO—
29 cerdos esp. de Lincoln a 0.39, 21 m gordos id a 0.37, 10 flacos id a 0.28.
LALOR JUAN—
11 cerdos esp. de Bolívar a 0.41, 11 id de Viamonte a 0.41, 39 m gordos de Chivilcoy a 0.47.

SE HACE SABER A LOS DEUDOS DE DO[illegible] que los restos que están depositados en la bóveda de [illegible], deben retirarlos dentro de los 8 días a contar de la primera publicación de este aviso, de lo contrario serán incinerados y pasados al osario general. 17.453 v. 12 oct.

SE AVISA A LAS FAMILIAS QUE TENGAN restos en la bóveda de la sucesión José Ma. Echeverría, en el cementerio del Norte, que deberán retirarlos dentro de los ocho días a contar desde la publicación del presente aviso, en caso contrario se mandarán al osario general. 17.439 v. 8 oct.

Banco Comercial del Azul
Institución Argentina de Crédito
FUNDADA EN 1889
Capital autorizado, 10.000.000.00 m|n
" suscripto . 5.000.000.00 m|n
" integrado . 2.474.600.00 m|n
Reservas . . . . 2.035.685.34 m|n
DIRECTORIO:
Presidente . . . . Dr. Juan Francisco Arechavala
Vicepresidente . . . . Sr. Roberto Landaburu
Secretario . . . . Sr. Pedro Antonio Bidegain
Vocales . . . . Sr. Agustín Vidal, Sr. Juan Francisco Boubée, Sr. Alfredo Ferrabat, Sr. Alejandro Leloir, Castro Sáenz Valiente y Gregorio Aráoz Alfaro.
Síndico Titular . . . . Sr. Pedro A. Pourtalé
" Suplente . . . . Sr. Antonio N. Ciadera
Casa matriz: AZUL, F. C. S.
Sucursales: Buenos Aires, Bmé. Mitre 409; Coronel Pringles (F. C. S.); Chacarí (F. C. S. y Coronel Dorrego (F. C. S.)
Recibe depósitos en Cuenta Corriente, Caja de Ahorros, Alcancías, Plazo Fijo con Letra y Libreta. Descuentos, Letras y Pagarés Comerciales.
Emite giros y cartas de Crédito sobre todas las plazas de la República y del Exterior.
Efectúa todo género de operaciones bancarias
Eduardo C. Gowland
Gerente

MARITIMAS

MAREA Y VIENTO

Horas	Pies	Pulgadas	Viento
6	23	8	S.
7	24	—	"
8	24	—	"
9	23	4	"

VAPORES ESPERADOS

Italiano Palermo, de Génova, con pasajeros y carga.

Belga Algeiler, para Rosario, a completar su carga.

Americano West Keene, para Rosaria, a completar su carga.

Inglés San Gaspar, para Tampico, con petróleo.

Alemán Niedeward, para la rada, con carga.

Holandés Stad Deft; para Hamburgo, con carga.

VAPORES A SALIR

Italiano Re Vittorio, para Génova, con pasajeros y carga.

Americano Santa Rosalía, para Río de Janeiro, en lastre.

Inglés Royston Granje, para Zárate a cargar.

Holandés Ellewoutsdijk, para Rosario, a cargar.

VAPORES DE LOS RIOS

Llegó hoy:

Cabo Corrientes, de Montevideo.

Sale hoy:

Cabo Corrientes, para Montevideo, sale a las 22.

ENTRADAS Y SALIDAS DE BUQUES DE ULTRAMAR HABIDAS EN EL PUERTO DE LA CAPITAL DESDE LAS 8 DE AYER HASTA LAS 8 DE HOY

Entradas—

Americano Southern Cross, de Nueva York, en la dársena Norte, con pasajeros y carga.

Inglés Watsness, de San Nicolás, en el dique 2, a completar su carga.

Holandés Zeelandia, de Amsterdam y escalas, con 310 pasajeros y carga general, en la dársena Norte.

Inglés Boswell, de Nueva York, con carga general, en el dique 2.

Id. Frankier, de la rada, en el dique 1, a descargar.

Argentino Luis A. Huergo, de Comodoro Rivadavia, con carga, en la dársena Sur.

Noruego Hanna Skogland, de Rosario, en el dique 1, a completar su carga.

Inglés Orange River, de Cardiff, con carga, en la dársena Sur.

Id. Halesius, de San Nicolás, en el dique 4, a completar su carga.

Salidas—

Inglés Avon, para Southampton, con pasajeros y carga; id. San Fraterno, para Tampico, en lastre; holandés Amstelland, para Hamburgo, con carga; español Hércules, para Rosario, a cargar.

CORRESPONDENCIA DEL Y PARA EL EXTERIOR

Se distribuirá:

Mañana, de Europa y Brasil, en el Palermo, con fechas hasta el 17 de septiembre.

El 9, de Europa y Brasil, en el Cesare Battisti, con fechas hasta el 16 de septiembre.

El 9, de Europa y Brasil en el Cap Norte, con fechas hasta el 30 de septiembre.

El 10, de Europa y Brasil en el Eubee, con fechas hasta el 19 de septiembre.

El 12, de Europa y Brasil, en el Plata, con fechas hasta el 23 de septiembre.

El 14, de Europa y Brasil en el Almanzora, con fechas hasta el 26 de septiembre.

El 14 de Europa y Brasil, en el Duca d'Aosta, con fechas hasta el 24 de septiembre.

El 15 de Norte América y Brasil, en el Vestris, con fechas hasta el 23 de septiembre.

El 16, de Europa y Brasil en el Highland Pride, con fechas hasta el 24 de septiembre.

El 18, de Europa y Brasil, en el General Belgrano, con fechas hasta el 27 de septiembre.

El 19, de Europa y Brasil, en el Vigo, con fechas hasta el 28 de septiembre.

El 19, de Europa y Brasil, en el Darro, con fechas hasta el 30 de septiembre.

El 20, de Europa y Brasil, en el Orania, con fechas hasta el 2 de octubre.

El 21, de Norte América y Brasil, en el American Legion, con fechas hasta el 4 de octubre.

El 22, de Europa y Brasil, en el Principessa Mafalda, con fechas hasta el 5 de octubre.

El 22, de Europa y Canarias, en el Infanta Isabel de Borbón, con fechas hasta el 7 del corriente.

El 23, de Europa y Brasil, en el Europa, con fechas hasta el 1.o de octubre.

El 24, de Europa y Brasil, en el Catalina, con fechas hasta el 1.o del corriente.

El 26, de Europa y Brasil, en el Koeln, con fechas hasta el 3 del corriente.

Se despachará:

El 9, a las 13, en el Vandyck, para Brasil, Japón, Centro y Norte América, con alcance hasta las 19.

El 10, a las 13, en el Mendoza, para Brasil, Canarias y Europa, con alcance hasta las 19.

El 11, a las 13, en el Atlanta, para Brasil y Europa, sin alcance.

El 12, a las 13, en el Badén, para Brasil y Europa, sin alcance.

El 12, a las 13, en el Southern Cross, para Brasil, Japón, Centro y Notre América, con alcance hasta las 19 horas.

El 13, a las 13, en el Principe di Udine, para Brasil y Europa, con alcance hasta las 19.

El 13, a las 13, en el Argentino, para Punta Arenas, sin alcance.

El 13, a las 13, en el Zeelandia, para Brasil y Europa, sin alcance.

El 14, a las 8, en el Highland Warrior, para Gran Bretaña, con alcance hasta las 19.

El 15, a las 19, en La Rosarina, para Gran Bretaña, sin alcance.

El 17, a las 13, en el Cesare Battisti, para Brasil y Europa, con alcance hasta las 19.

El 17, a las 13, en el Gotha, para Brasil y Europa, con alcance hasta las 19.

El 19, a las 13, en el Duca d'Aosta, para Brasil, Senegal y Europa, con alcance hasta las 19.

El 19, a las 8, en el Cap Norte, para Brasil y Europa, con alcance hasta las 9 y 45 en el puerto.

El 20, a las 13, en el Almanzora, para Brasil y Europa, con alcance hasta las 19.

El 20, a las 13, en el Plata, para Brasil, Canarias y Europa, con alcance hasta las 19.

El 21, a las 8, en el Palermo, para Brasil y Europa, con alcance hasta las 19.

El 23, a las 13, en el Vestris, para Brasil, Japón, Centro y Norte América, con alcance hasta las 19.

El 23, a las 13, en el Eubee, para Brasil, Senegal y Europa, con alcance hasta las 19.

El 26 a las 12, en el American Legión, para Brasil Japón, Centro y Norte América, con alcance hasta las 19.

El 26, a las 13, en el Teutonia, para Europa, sin alcance.

El 27, a las 13, en el Orania, para Brasil, Canarias y Europa, sin alcance.

PARA CAMBIO DE MONEDA TITULOS Y ACCIONES ES UTIL CONSULTAR A VACCARO AV. DE MAYO 638

TALLER DE GRABADOS SELLOS DE GOMA DE ALEJ. N. BARÉS U.T. 3726 Av. BUENOS AIRES 686 - BMÉ. MITRE - 686

Convocatorias

COMPAÑIA INDUSTRIAL Y MERCANTIL THYSSEN Ltda. — Convocatoria.—Se convoca a los señores accionistas para celebrar una Asamblea General Extraordinaria el día 16 de octubre de 1922, a las 14.15 horas, en el local social, calle Belgrano Núm. 907, para tratar de acuerdo con lo exigido por el artículo 23 inciso b, la siguiente

ORDEN DEL DIA

1o. Autorizar al Directorio para cancelar, prorrogar o pagar la hipoteca existente sobre una propiedad e instalaciones de la compañía, en Avellaneda o bien para contraer una nueva hipoteca sobre la misma propiedad e instalaciones por el mismo importe o por una suma mayor o menor.

2o. Designación de dos accionistas para aprobar y firmar el acta de esta asamblea.

NOTA: Para concurrir a la asamblea, los accionistas deberán depositar sus acciones en el local social hasta 3 días antes de la fecha fijada por la Asamblea (Art. 27 de los Estatutos).—El Directorio. 17|399 v. 7 oct.

SOCIEDAD ANONIMA IMPORTADORA Y EXPORTADORA de la Patagonia (segunda época). — Convocatoria. De conformidad con lo dispuesto por el artículo 18 de los estatutos, el presidente convoca a los señores accionistas para celebrar asamblea general ordinaria, el día 20 del corriente mes de octubre a las 16 horas, en su local social, Victoria 348.

ORDEN DEL DIA:

1.o Lectura y consideración de la Memoria y Balance General y cuenta de Ganancias y Pérdidas, correspondientes al 14.o ejercicio terminado el 30 de junio de 1922.

2.o Elección de síndico titular y síndico suplente.

3.o Designación de dos accionistas que aprueben y firmen el acta de esta asamblea.

Se ruega a los señores accionistas recordar que según el artículo 22, para poder concurrir a la asamblea, deberán depositar sus acciones tres días antes, en el escritorio de la sociedad, Victoria 348. — El presidente. 17|436 v. 16 oct.

COMPAÑIA INTRODUCTORA DE BUENOS AIRES (Sociedad Anónima) — Convocatoria.—De acuerdo con los estatutos, se convoca a los señores accionistas a la Asamblea General Ordinaria que tendrá lugar el día 25 de octubre del corriente año, a las 16 horas, en la calle Bartolomé Mitre Núm. 531, altos, para tratar la siguiente

ORDEN DEL DIA

1o. Consideración de la Memoria, Balance General y Cuenta de Ganancias y Pérdidas correspondiente al ejercicio vencido el 30 de junio de 1922.

2o. Distribución de utilidades.

3o. Elección de dos directores titulares por tres años y tres directores suplentes por tres años.

4o. Elección de síndico y síndico suplente por un año.

5o. Designación de dos accionistas para aprobar y firmar el acta de la Asamblea.

Se recuerda a los señores accionistas lo dispuesto en el artículo 22 de los estatutos:

"Tres días antes de la reunión de la Asamblea, por lo menos, los accionistas presentarán sus acciones en la secretaría de la Sociedad para obtener el boleto de entrada en el cual se determinará el número de votos que les corresponda.

El directorio podrá admitir en substitución de las acciones un certificado de depósito otorgado por un establecimiento bancario a satisfacción.

El directorio podrá establecer que los depósitos de acciones, a los efectos de la Asamblea, puedan ser hechos fuera de la República, en los puntos que, el directorio designe.

En tales casos se adoptarán las resoluciones que fueran conducentes para la efectividad de esta disposición. Sin perjuicio de lo establecido en el artículo 358 del Código de Comercio, el accionista residente en el extranjero puede hacerse representar o votar por telegrama dirigido al síndico, en el domicilio de la Sociedad".— El Directorio. 17|447 v. 19 oct.

"LA ARGENTINA" (SOCIEDAD ANONIMA para la fabricación de papel).—Por resolución del directorio y de acuerdo con lo establecido por los estatutos, se convoca a los señores accionistas a la Asamblea General Ordinaria que se celebrará el 24 de octubre de 1922, a las 16 horas, en el local de la Sociedad, calle Bolívar No. 393.

ORDEN DEL DIA

1o. Consideración de la Memoria y Balance General correspondientes al ejercicio vencido el 30 de junio del corriente año. Informe del síndico y distribución de utilidades.

2o. Elección de tres directores titulares por dos años, de tres suplentes por igual término y de un síndico y un suplente para el ejercicio 1922-1923.

3o. Designación de dos accionistas para aprobar y firmar el acta.

Al efecto, los señores accionistas deberán depositar sus acciones en la oficina de la Sociedad y obtener las respectivas boletas de entrada, hasta tres días antes del arriba fijado para la celebración de la Asamblea.—Buenos Aires, 2 de octubre de 1922.—Tomás E. de Estrada, presidente. 17|448 v. 20 oct.

TRAMWAY A VAPOR DE RAFAELA (Sociedad Anónima).—Por resolución del Directorio, de acuerdo con los artículos 25 y 27 de los estatutos de la sociedad, se convoca a los señores accionistas a Asamblea General Ordinaria para el día lunes 30 de octubre de 1922, a las 11 horas, en el local de la sociedad, sito en el edificio de la estación Retiro (F. C. C. C.) Buenos Aires, para tratar la siguiente:

ORDEN DEL DIA

1o. Aprobación de la Memoria y Balance correspondiente al ejercicio fenecido el 30 de junio de 1922.

2o. Elección de tres directores titulares por dos años y cuatro suplentes por un año.

3o. Elección de síndico titular y suplente.

4o. Designación de dos accionistas para subscribir el acta de la asamblea.—El Directorio.

Nota: Los señores accionistas, en cumplimiento del artículo 29 de los Estatutos, se servirán depositar sus acciones con a lo menos doce días de anticipación, en la Caja de la Sociedad, sita en el expresado local.—Buenos Aires, octubre 5 de 1922. 17|473 v. 20 oct.

SOCIEDAD ANONIMA TERRITORIAL, RURAL Y MERCANTIL SUD AMERICANA. — Convocatoria.—De acuerdo con lo dispuesto en el artículo 24 de los estatutos, se convoca a los señores accionistas a asamblea general ordinaria, para el día 27 de octubre de 1922, a las 15 horas, en el local de la Sociedad, calle Bartolomé Mitre 853, con el objeto de tratar la siguiente

ORDEN DEL DIA

1o. Lectura, consideración y aprobación de la Memoria, Balance General y Cuenta de Ganancias y Pérdidas correspondientes al primer ejercicio terminado el 30 de junio de 1922.

2o Elección de tres directores titulares y dos suplentes por dos años.

3o. Fijación de los honorarios del síndico.

4o. Elección del síndico y síndico suplente por un año.

5o. Designación de dos accionistas para aprobar y firmar el acta de la asamblea.

Nota: De acuerdo con lo dispuesto en el artículo 28 de los Estatutos, los señores accionistas deberán depositar sus acciones en la Sociedad hasta tres días antes de la fecha fijada para la Asamblea.— El Presidente 17|472 v. 20 oct.

BANCO HIPOTECARIO NACIONAL

AL PUBLICO

EL BANCO NO TIENE CORREDORES

La tramitación de las solicitudes de préstamos en el Banco, como la de cualquier otro asunto relacionado con sus operaciones, **NO NECESITA LA INTERVENCION DE CORREDORES.**

El Banco ha instalado una oficina destinada especialmente para atender el trámite de los diversos asuntos y suministrar al público los informes que éste requiera, tanto para iniciar sus pedidos como para subsanar los inconvenientes que se le presentaran, **SIN NECESIDAD DE RECURRIR A INTERMEDIARIOS.**

Julio 1922.

BANCO HIPOTECARIO NACIONAL

25 DE MAYO 245 y 263 — BUENOS AIRES

CONDICIONES GENERALES DE LOS REMATES

1o.—Los remates están sujetos a la aprobación del Directorio, y se hacen por cuenta del deudor, con sujeción a la ley No. 10676.

2o.—El comprador podrá continuar con la hipoteca que reconoce la propiedad, abonando la diferencia entre la deuda actual y el precio de compra.

3o.—Todo comprador abonará en efectivo, al firmar el boleto, el 5 o|o de seña y el 1 o|o de comisión.

4o.—Los títulos de propiedad pueden ser revisados en el archivo del Banco antes del remate.

5o.—Por mayores informes, ocurrase a las oficinas del Banco.

CAPITAL

EL MARTES 10 DE OCTUBRE, EN SU LOCAL, a horas 14.30; casa calle Aconcagua No. 3051, entre Montesquieu y Iguazú. Mide 8m60 de frente al S., por 40m78 de fondo, se trata de una casa de inquilinato con 7 piezas y demás dependencias.—No. Ho. 10111, serie 6 o|o. Base, $ 7.500. Hipoteca, $ 7.000. Deuda actual, $ 5.931.
LA EPOCA, Inic. 22|9|922.

EL MIERCOLES 11 DE OCTUBRE, EN SU LOCAL, a las 14 y 30 horas. Casa calle Navarro No. 3401, esquina Segurola No. 3532. Mide: 20m37 de frente al NE. (Segurola), 20m44 en su otro frente al SE. (Navarro), teniendo a los 20m35 de la línea del frente a Navarro un martillo a favor de 8m00 por 8m00 y en el costado NO. 20m20. Con subsuelo y dos plantas, constando aquel de salón y 2 piezas, la baja 4 habitaciones y la alta 3 piezas, terraza y dependencias en ambas. — No. Ho. 17930, 6 o|o. Base, pesos 39.300. Hipoteca, $ 30.000. Deuda, pesos 25.969.
LA EPOCA, Inic. Sept. 23|'22.

EL LUNES 16 DE OCTUBRE, EN SU LOCAL, a horas 14.30; casa calle San Luis No. 3320, entre las de Bulnes y Agüero y Ecuador. Mide: 8m00 de frente al N., por 17m52 de fondo al S. Consta de zaguán, sala, dos habitaciones, galería, pequeña pieza y dependencias. — No. Ho. 45233, serie 4a. Base, $ 12.600. Hipoteca, pesos 10.000. Deuda actual, $ 9.734.
LA EPOCA, Inic. 27|9|922.

EL LUNES 16 DE OCTUBRE, EN SU LOCAL, a horas 14.30; casa calle Uspallata No. 3879, entre las de Sáenz y Quilmes. Mide: 8m00 por 34m04. Contiene 4 habitaciones y dependencias. — No. Ho. 28101, K. Base, $ 2.500. Hipoteca, $ 2.000. Deuda actual, $ 1.518.
LA EPOCA, Inic. 27|9|922.

EL LUNES 16 DE OCTUBRE, EN SU LOCAL, a horas 14.30; casa calle Ecuador No. 550, entre las de Lavalle y Corrientes. Mide 7m20 de frente al E., por 35m00 de fondo en el costado S. y 35m94 en el del N., o lo poco más o menos que resulte entre muros. Contiene zaguán, sala, 4 habitaciones en altos, dos piezas de servicio y dependencias. — No. Ho. 19114, 6 o|o. Base, $ 25.000. Hipoteca, $ 17.000. Deuda actual, $ 14.404.
LA EPOCA, Inic. 27|9|922.

EL MARTES 17 DE OCTUBRE, EN SU LOCAL, a las 14 y 30 horas. Casa calle Deán Funes No. 4079, entre Plaza y Tronador. Mide 8m06 de frente al SE. por 34m04 de fondo. Consta de zaguán, sala, 3 habitaciones y en altos una pieza de servicio. Dependencias.
No. Ho. 2.404, 6 o|o. Base, $ 11.000. Hipoteca, $ 9.000. Deuda, $ 7.359.
LA EPOCA, Inic. Septiembre 28.

EL MARTES 17 DE OCTUBRE, EN SU LOCAL, a las 14 y 30 horas, Terreno calle Cuba No. 2400, entre las de Blanco Encalada y Monroe. Mide: 8m73 de frente al NE., 8m80 en el contrafrente al SO., por 20 mts. de fondo.
No. Ho. 5252, serie D. Base de venta al contado, $ 10.000.
LA EPOCA, Inic. Septiembre 28.

EL MARTES 17 DE OCTUBRE, EN SU LOCAL, a las 14 y 30 horas. Casa calle Burela No. 2083, entre Mendoza y Juramento Mide: 8m66 de frente al SO., 36m908 en el costado NO., 37m272 en el SE. y 8m64 en el contrafrente, o lo poco más o menos que resulte entre muros. Consta de jardín al frente, pequeña galería, hall, 3 habitaciones, pieza de servicio en altos y dependencias.
Div. No. Ho. 11046, 6 o|o. Base, pesos 7.300. Hipoteca, $ 7.000. Deuda, $ 5.931.
LA EPOCA, Inic. Septiembre 28.

EL MARTES 17 DE OCTUBRE, EN SU LOCAL, a las 14 y 30 horas. Casa Burela número 2075, entre Mendoza y Juramento. Mide 8m66 de frente al SO., 45m936 en el costado NO., 46m210 en el SE. y 8m664 en el contrafrente al NE., o lo poco más o menos que resulte entre muros. Consta de jardín al frente, vestíbulo de vidrio, hall, 3 habitaciones y dependencias.
No. Ho. 11046, 6 o|o. Div. Base, pesos 8.900. Hipoteca, $ 6.000. Deuda, $ 5.083.
LA EPOCA, Inic. Septiembre 28.

EL MIERCOLES 25 DE OCTUBRE, EN SU LOCAL, a horas 14.30; Casa calle Merlo No. 2325, entre Membrillar y Rivera Indarte. Mide 8m66 de frente al S., por 45m24 de fondo al E.; 46m90 al O., teniendo en contrafrente 8 mts., o lo poco más o menos que resulte entre muros. Consta de jardín al frente, 4 habitaciones, galería y dependencias. — No. Ho. 7626, serie 6 o|o. Base, $ 10.500. Hipoteca, $ 6.500. Deuda actual, $ 5.445.
LA EPOCA, Inic. 6|10|922.

LA PLATA

CAMPO EN EL CUARTEL 7o. DEL PARTIDO de Juárez (Prov. de Buenos Aires) parte del establecimiento "La Aurora" distante 3 leguas de la estación y pueblo de Juárez; en su local, calle 25 de Mayo números 245|63 (Capital Federal) el día 11 DE OCTUBRE, a horas 14.30; con superficie, según títulos, de 5.899 hectáreas y según plano de división confeccionado para esta venta, con superficie total de 5.364 hs., 51 ás., 81 cts. y superficie libre de caminos y calles, de 5.316 hs., 68 ás., 31 cts.; dividido en 14 lotes, a saber:

Lote 1: Sup. total, 343 hs., 97 ás. Sup. libre 336 hs. 94 ás. 93 ca. Base, $ 18.000. Hipoteca, $ 5.200. Deuda actual, pesos 4.042:228.

Lote 2: Sup. total, 344 hs., 01 ás. 68 ca. Sup. libre, 340 hs., 74 ás., 30 ca. Base, $ 19.100. Hipoteca, $ 5.400. Deuda actual, $ 4.147:900.

Lote 3: Sup. total 344 hs., 01 ás., 62 ca. Sup. libre, 342 hs., 77 ás., 40 ca. Base, $ 21.500. Hipoteca, $ 6.000. Deuda actual, $ 4.749.000.

Lote 4: Sup. total, 344 hs., 01 ás. 68 ca. Sup. libre, 342 hs., 77 ás. 40 ca. Base, $ 20.700. Hipoteca, $ 6.100. Deuda actual, $ 4.495:000.

Lote 5: Sup. total 344 hs., 52 ás., 21 ca. Sup. libre, 335 hs., 74 ás., 56 ca. Base, $ 14.500. Hipoteca, $ 6.000. Deuda actual, $ 3.209.735.

Lote 6: Sup. total 343 hs., 70 ás., 58 ca. Sup. libre, 335 hs., 74 ás., 56 ca. Base, $ 15.900. Hipoteca, $ 6.500. Deuda actual, $ 3.357:897.

Lote 7: Sup. total 343 hs., 70 ás., 58 ca. Sup. libre, 342 hs., 40 ás., 30 ca. Base, $ 13.000. Hipoteca, $ 5.700. Deuda actual, $ 2.814:703.

Lote 8: Sup. total 343 hs., 70 ás., 58 ca. Sup. libre, 342 hs., 40 ás., 30 ca. Base, $ 15.400. Hipoteca, $ 6.500. Deuda actual, $ 3.357:897.

Lote 9: Sup. total 434 hs., 93 ás., 77 ca. Sup. libre, 433 hs., 30 ás., 80 ca. Base, $ 19.950. Hipoteca, $ 8.000. Deuda actual, $ 4.240:752.

Lote 10: Sup. total 435 hs., 61 ás., 32 ca. Sup. libre, 434 hs., 04 ás., 20 ca. Base, $ 19.400. Hipoteca, $ 7.200. Deuda actual, $ 4.505:420.

Lote 11: Sup. total 435 hs., 61 ás., 32 ca. Sup. libre, 434 hs., 04 ás., 20 ca. Base, $ 21.150. Hipoteca, $ 9.300. Deuda actual, $ 4.592:418.

Lote 12: Sup. total, 435 hs., 46 ás., 77 ca. Sup. libre, 433 hs., 89 ás., 30 ca. Base, $ 21.150. Hipoteca, $ 9.300. Deuda actual, $ 4.592:418.

Lote 13: Sup. total 435 hs., 61 ás., 32 ca. Sup. libre, 434 hs., 04 ás., 20 ca. Base, $ 16.400. Hipoteca, $ 7.200. Deuda actual, $ 3.655:419.

Lote 14: Sup. total 435 hs., 61 ás., 32 ca. Sup. libre, 433 hs., 41 ás., 70 ca. Base, $ 21.100. Hipoteca, $ 9.300. Deuda actual, $ 4.592:418.

Linderos generales: al NO., José Lastra y Ventura Vaque; al NE., Nicolás Bonifacio Lastra; al SE., con el mismo Lastra y Justiniano Díaz, y al SO., con Rosa Lastra de Lezica y José Lastra, según títulos, y actualmente linda: al NO., con la sucesión Cerigos y Ventura Valle; al NE., con Máximo Pérez, M. Vázquez, Saporito y R. Mena; al SE., Agustín Neguera, y al SO., Angel E. Lezica, Guillermo Lauge y Juan Celesive.

NOTA: Esta venta se efectúa con las áreas totales de cada lote, las que quedarán sujetas a la rectificación que origine el amojonamiento, que previo a la entrega de los lotes efectuará el Banco, quedando libre de gravamen la superficie de 47 hectáreas 8.550 m. c., ocupada por los caminos, general, vecinal y proyectados. Los compradores deberán dejar para caminos, las superficies afectadas por ellas y que el Banco las libera de gravamen.—No. Ho. 700|1.071, serie H. División. Planos y demás datos, en la Oficina de Remates, casa matriz y sucursales del Banco.
LA EPOCA, Inic. 23|9|922.

CASA EN ADROGUE, PARTIDO DE ALMIRANTE BROWN, ubicada en la calle España entre las de Francia y otra sin nombre; en su local, calle 25 de Mayo Nos. 245|63 (Capital Federal), el día 20 DE OCTUBRE, a horas 14.30; distante 5 cuadras al S. de la estación F. C. S., edificada en terreno de 404.31 m. c., contiene 4 habitaciones y demás dependencias. — No. Ho. 2360|17082, serie 6 o|o. Base, $ 3.800. Hipoteca, $ 3.900. Deuda actual, pesos 3.029:708.
LA EPOCA, Inic. 1|10|922.

CASA-QUINTA DENOMINADA LAS FLORENCIAS, en San Isidro, ubicada en la calle Gral. Belgrano No. 179, con frente a la estación del F. C. C. A., en su local, calle 25 de Mayo Nos. 245|63 (Capital Federal), el día 20 DE OCTUBRE, a horas 14.30; edificada en terreno de 4.130 m. c., consta de planta baja y alta, con 6 habitaciones y dependencias en cada una.—No. Ho. 1813|11271, serie 6 o|o. Base, pesos 64.700. Hipoteca, $ 60.000. Deuda actual, $ 50.838:966.
LA EPOCA, Inic. 1|10|922.

CASA-QUINTA EN BURZACO, PARTIDO DE Almirante Brown (Prov. de Bs. Aires) en su local, calle 25 de Mayo Nos. 245|63 (Capital Federal), el día 16 DE OCTUBRE, a horas 14.30, distante unas 8 cuadras al NE. de la estación Burzaco y como a 3 kilómetros de la estación Adrogué, ambas del F. C. S., contiene 8 habitaciones, cochera, caballeriza y demás dependencias; terreno consta de 78.427.35 m. c., linda: al NE., Carlos Lorray; al NO., Antonio Lorray; al SO., con Maza, y al SE. herederos de Unt. — No. Ho. 717|3475, serie 6 o|o. Base, $ 27.000. Hipoteca, $ 30.000. Deuda actual, $ 24.531:110.
LA EPOCA, Inic. 27|9|922.

DOS FRACCIONES DE CAMPO UBICADAS en el Partido de Las Conchas, sección 1a. de Islas, Prov. de Buenos Aires; en su local, calle 25 de Mayo No.s. 245,63, el día 25 DE OCTUBRE, a horas 14.30; a saber: 1a. fracción, con superficie de 13 hs., 17 ás. y 21 cts., Lindando: al N. y E., con el arroyo El Banco; al O., Francisco Mengcille, y al S., Francisco Tau. 2a. fracción, superficie 10 hs., 82 ás. y 60 cs., linda: al N., F. Mengcille; al E., Sr. Tau; al S., arroyo El Banco, en medio, con Martín del Rey, y al O., Elena D. de Latessorete e hijos.—No. Ho. 383|13707, serie G. Base, $ 2.400. Hipoteca, $ 3.000. Deuda, $ 864:551.
LA EPOCA, Inic. 6|10|922.

CASA-QUINTA EN ADROGUE, PARTIDO DE Almirante Brown, Prov. de Bs. Aires, en su local, calle 25 de Mayo Nos. 245|63 (Capital Federal) el día 26 DE OCTUBRE, a horas 14.30; distante a 8 cuadras al SO. de la estación Calzada (F. C. S.), formado su terreno por los lotes 4, 5, 6, 22 y 23, siendo la superficie total de 62.324 m. c., lindando: al NO., calle en medio con P. Amadeo; al E., calle en medio, con los lotes 7, 14, 17 y 25 de la misma quinta, hoy varios; al SE., calle en medio, con la sucesión de F. Galignana, y al SO., con los lotes 3, 13, 16 y 21, de varios.— No. Ho. 2327|15672, serie 6 o|o. Base, pesos 38.200. Hipoteca, $ 20.000. Deuda actual, $ 17.312:963.
LA EPOCA, Inic. 7|10|922.

PROPIEDAD DESTINADA A STUD. UBICADA EN TEMPERLEY, partido de Lomas de Zamora, calle 25 de Mayo No. 481, con frente también a la de Vicente López s|n. (Prov. de Buenos Aires); en su local, calle 25 de Mayo Nos. 245|63 (Capital Federal), el día 26 DE OCTUBRE, a horas 14.30; el terreno consta de 1.743.60 metros cdos., contiene 1 habitación y 7 boxes.—No. Ho. 4563|31694, serie 5a. Base, $ 6.700. Hipoteca, $ 5.000. Deuda actual, $ 4.808:438.
LA EPOCA, Inic. 7|10|922.

CASA EN LOMAS DE ZAMORA, CALLE COLOMBRES No. 1482 (Prov. de Bs. Aires) en su local, calle 25 de Mayo Nos. 245|63 (Capital Federal), el día 25 DE OCTUBRE, a horas 14.30; edificada en terreno de 1.039.20 m. c., conteniendo 3 habitaciones y demás dependencias.—No. Ho. 4493|31191, serie 5a. Base, $ 2.600. Hipoteca, $ 2.000. Deuda actual, $ 1.911:077.
LA EPOCA, Inic. 6|10|922.

MENDOZA

PROPIEDAD RURAL UBICADA EN EL DEPARTAMENTO Tunuyán, en su sucursal Mendoza, el día 9 DE OCTUBRE, a horas 14; designada como lotes 1 y 2 de la fracción C del plano existente en la sucursal; con superficie de 15 hectáreas 9.690.91 m. c. de terreno cultivado, con derecho de agua para toda su extensión. Límites: al N., calle por medio, con los lotes 2, 3, 4, 5, 6 y 7, del citado plano de la fracción B; al S., lote 3, fracción C; al E., Eliseo Díaz, carril nacional de por medio, y al O., lotes 4 y 5, fracción C, todos del citado plano. — No. Ho. 959|22227, serie 6 o|o. Base $ 1.600. Hipoteca, $ 1.200 Deuda actual, $ 993:441.
LA EPOCA, Inic. 21|9.922.

CASA EN LA CIUDAD DE MENDOZA, UBICADA en la calle Bartolomé Mitre No. 893; en su sucursal Mendoza el día 9 DE OCTUBRE, a horas 14; edificada en terreno de 200 m. c., contiene 6 habitaciones y demás dependencias. — No. Ho. 489|15572, serie 6 o|o. Base, $ 10.400. Hipoteca, pesos 9.000. Deuda actual, $ 7.790:833.
LA EPOCA, Inic. 21|9|922.

PROPIEDAD URBANA EN LA CIUDAD DE Mendoza, calle Chile No. 894, esquina Montevideo, con frente también a la calle San Lorenzo s.n., en su sucursal Mendoza, el día 11 DE OCTUBRE, a horas 14, el terreno mide 2.683.16 m. c., excluyéndose una fracción de 306.50 m. c., ubicada en los fondos, sobre el contrafrente a la calle San Lorenzo, por lo que se entiende que la superficie total a venderse es de 2.376.66 m. c., contiene 12 habitaciones, tres patios, jardín, cochera y otras dependencias. — No. Ho. 525|18500, serie H. Base $ 43.100. Hipoteca, $ 17.200. Deuda actual, $ 9.588:180.
LA EPOCA, Inic. 23|9|922.

PROPIEDAD RURAL UBICADA EN EL DEPARTAMENTO Maipú; en su sucursal Mendoza, el día 16 DE OCTUBRE, a horas 14.30; con superficie de 95 hects., conteniendo, casas, bodega, galpones, terreno con alfalfa, viña, olivos, nogales, frutales, etc. Tiene derecho definitivo de agua para toda su extensión por el canal Zanjón, hijuela Estrella. Límites: al N., calle pública y en parte con Alejandro von der Heyde; al S., calle pública, frente a Emilio Civit y sucesores Baraquero; al E., Emilio Civit, y al O., calle pública y Alejandro von der Heyde. — No. Ho. 658|24604, serie K. Base, $ 274.500. Hipoteca, pesos 160.000. Deuda actual, $ 116.057:434.
LA EPOCA, Inic. 27|9|922.

PROPIEDAD RURAL UBICADA EN EL DEPARTAMENTO Maipú; en su sucursal Mendoza, el día 16 DE OCTUBRE, a horas 14.30; con superficie de 142° hectáreas, 1.509 m. c., conteniendo edificios, terreno alfalfado, con viña, olivos, frutales, etc. Tiene derecho definitivo de agua para toda su extensión por el canal Zanjón, hijuela Estrella, lindando: al N., calle pública, José Correas, antes callejón de los Hinojos; al S., calle pública Passo, a. E. derechos de N. Rosellon y calle Maza, frente a Giol y Gargantini y al O., Emilio Civit. — No. Ho. 650|24605, serie K. Base, $ 202.400. Hipoteca, $ 121.500. Deuda actual, $ 88.131:112.
LA EPOCA, Inic. 27|9|922.

PROPIEDAD RURAL EN EL DEPARTAMENTO Lavalle (Prov. de Mendoza), distrito San Miguel; en su local, calle 25 de Mayo Nos. 245,63 (Capital Federal), el día 24 DE OCTUBRE, a horas 14.30; con superficie de 17.500 hectáreas de terreno inculto, lindando, al N., Basaldúa; al S., testamentaría Morán; al E., Banco de la Nación Argentina, y al O., Ibañez.—No. Ho. 1183|24569, serie 2a. Base, $ 15.000. Hipoteca, $ 15.000. Deuda actual, pesos 14.039:415.
LA EPOCA, Inic. 5|10|922.

TUCUMAN

FINCA UBICADA EN EL LUGAR DENOMINADO "El Sauce", primer distrito del departamento Graneros; en su sucursal Tucumán, el día 18 DE OCTUBRE, a horas 14; con superficie de 2.293 hs. 63 ás. y m. c., dentro de los siguientes linderos: al N., arroyo Chileno; al S., con el río Graneros; al E., Juan Pérez, y al O., Albino Pérez. — No. Ho. 41|8896, 6 o.o. División. Lote No. 2. Base, $ 14.000. Hipoteca, $ 14.000. Deuda actual, $ 11.728:298.
LA EPOCA, Inic. 29|9|922.

FINCA DENOMINADA LOMITAS O BAÑADOS, ubicada en el primer distrito del Departamento de Graneros; en su sucursal Tucumán, el día 25 DE OCTUBRE, a horas 14; con superficie de 2.293 hs. 63 ás. y 61 cs., lindando: al N., arroyo Yaramayo; al S., Vicente Fernández y compartes; al E., terrenos de L. Jerez, y al O., Juárez y Gramajo.—No. Ho. 207|33429, serie L. Base, $ 24.250. Hipoteca, $ 15.000. Deuda actual, $ 11.940:777.
LA EPOCA, Inic. 6|10|922.

FINCA DENOMINADA "EL CARMEN" UBICADA en el 2o. distrito del Departamento de Leales (Prov. de Tucumán), en su local, calle 25 de Mayo Nos. 245|63 (Capital Federal) el día 26 DE OCTUBRE, a horas 14.30; con superficie de 3.749 hectáreas. Dista 26, 31 y 50 kilómetros, más o menos, de las estaciones Las Lechuzas y Monteagudo (F. C. C. C.) y Santa Rosa de Leales (F. C. C. N.), respectivamente. Límites: al N, E. Aguirre, después E. Vázquez, hoy E. E. Padilla; al S., Britos, Décimas y Las Barrancas; al E., Las Barrancas y sucesores de Octavio Lobo, y al O., Herrera, V. Ruiz y compartes. — No. Ho. 159|19966, serie 14. Base, $ 62.800. Hipoteca, $ 42.000. Deuda actual, 37.982:969 pesos.
LA EPOCA, Inic. 7|10|922.

SANTIAGO

FRACCION DE CAMPO UBICADA EN EL Departamento 28 de Marzo, parte del lote señalada con el No. 7, letra A, en su local, calle 25 de Mayo Nos. 245|63 (Capital Federal), el día 19 DE OCTUBRE, a horas 14.30; con superficie de 1.390 hectáreas, 77 áreas; lindando: al N., fracción letra B, de Antonio Fieco; al SO., vía del F. C. C. N., en medio con Enrique Palacio; al E., José del Giglio, y al O., lote 5, de E. Palacio.—No. Ho. 108,17887, serie 6 o|o. Base, $ 34.350. Hipoteca, $ 32.000. Deuda actual, $ 27.700:740.
LA EPOCA, Inic. 30|9|922.

CAMPO DENOMINADO "QUINZA CRUZ" O "República", ubicado en el Departamento Gral. Belgrano; en su local, calle 25 de Mayo Nos. 245,63 (Capital Federal), el día 25 DE OCTUBRE, a horas 14.30; próximo a las estaciones Pinto y Malbrán (F. C. C. A.), con superficie de 11.249 hs., 34 ás., lindando: al N., G. Taboada o R. J. Chaves; al S., sucesión de San Miguel; al E., con el Fisco, Malbrán y Casares, y al O., con el río Salado. — No. Ho. 64|11015, serie 6 o|o. Base, $ 100.800. Hipoteca, $ 100.000. Deuda actual, $ 84.731:510.
LA EPOCA, Inic. 6|10|922.

EN SU SUCURSAL SANTIAGO, EL DIA 23 DE OCTUBRE, a horas 9. Casa en la ciudad de Sgo. del Estero, ubicada en la calle Pedro León Gallo s|n. y Avenida Moreno Nos. 703 al 720; compuesto el terreno de 50 metros de frente a la calle Gallo, por 60 mts. de fondo sobre la Avda. Moreno, lindando: al N., calle P. L. Gallo; al S. y O., con Nicanor Salvatierra, y al E., Avenida Moreno. — No. Ho. 293|29645, serie 4a. Base, $ 16.600. Hipoteca, pesos 14.000. Deuda actual, $ 13.285:563.
LA EPOCA, Inic. 4|10|922.

TRES LOTES DE CAMPO PARTE DEL ESTABLECIMIENTO denominado "El 33" o "La Viuda", ubicados en el departamento Aguirre (antes 28 de Marzo) Prov. de Sgo. del Estero; en su local, calle 25 de Mayo Nos. 245|63 (Capital Federal), el día 24 DE OCTUBRE (Capital Federal), el día estaciones Argentina y Malbrán (F. C. C. A.) e Inca y Tostado (F. C. C. N. A.), a saber:

Lote No. 2. superficie 1.616 hectáreas, 7.143 m. c., lindando: al N., con el río Salado; al S., con el lote No. 4; al E., lote No. 5, y al O., con el lote No. 1, todos de la división. Base, $ 47.800. Hipoteca, $ 26.300. Deuda actual, 23.438:350 pesos.

Lote No. 4, superficie 1.854 hectáreas, 7.162 m. c., lindando, al N., lote No. 2, al S., "San Miguel", de Jaime Vieyra; al E. lote No. 5, y al O., con el lote No. 3. Base, $ 76.460. Hipoteca, $ 42.300. Deuda actual, $ 37.697:423.

Lote No. 5. superficie 2.483 hectáreas, 7.573 m. c., lindando al N., con el río Salado; al S., "San Miguel", de J. Vieyra; al E., Banco Nacional en liquidación, y al O., con los lotes 4 y 2. Base, $ 22.600.— Hipoteca, $ 12.200. Deuda actual, pesos 10.872:543.—No. Ho. 148,21600, serie 1a., División.
LA EPOCA, Inic. 5|10|922.

CAMPO UBICADO EN EL DEPARTAMENTO 28 de Marzo (hoy Gral. Belgrano), Prov. de Santiago del Estero; en su local, calle 25 de Mayo Nos. 245|63 (Capital Federal), el día 26 DE OCTUBRE, a horas 14.30, Suerte 73, 76 y mitad Norte de la 74, con superficie de 18.803 hectáreas, 23 áreas y 22 centiáreas, lindando: al N., Atuiva Roca y E. Mackinlay; al S., Malbrán y José Duncan Rossi; al E., Colonia Alpina, mitad sud de la suerte 74 y 75, y al O., Julián Martínez. — No. Ho. 24|4035, serie 6 o|o. Base, $ 38.300. Hipoteca, pesos 35.000. Deuda actual, $ 28.619:629.
LA EPOCA, Inic. 7|10|922.

ROSARIO

DOS LOTES DE TERRENO UBICADOS EN Villa Zavalla, Departamento San Lorenzo, en su sucursal Rosario, el día 19 DE OCTUBRE, a horas 14; a saber:

Lote 1: ubicado en la manzana señalada en el plano respectivo con el No. 42, a los 25 metros del bulevar Sastre, hacia el S., con superficie de 25 mts. de frente al O., por 100 de fondo; linda: al O., calle 4; al N., Ernesto Parfait; al E., calle 6, y al S., Enrique Barcia y Ramona Sastre de Casado.

Lote 9: ubicado en la misma manzana, formando esquina, compuesto de 25 mts. de frente al N. por igual fondo y frente también al O., linda: al N., bulevar Sastre; al O., calle 4; al S. y E., con Ramona S. de Casado.—No. Ho. 140|6711, serie 6 o|o. Base, $ 7.500. Hipoteca, $ 8.000. Deuda actual, $ 6.622:941.
LA EPOCA, Inic. 30|9|922.

SAN LUIS

CAMPO UBICADO EN EL DEPARTAMENTO Gral. Pedernera, partido de Mercedes (provincia de San Luis), en su local, calle 25 de Mayo No. 245 (Capital Federal), el día 19 DE OCTUBRE, a horas 14.30; con superficie, según títulos, de 32.489 hects. 02 áreas y 92 cas., y según plano existente en la sucursal San Luis, de 32.502 hs., 61 ás. y 49 cas., por lo que se entiende que la superficie es con lo más o menos que resulte dentro de los siguientes linderos: al NE., herederos de Antonio Camba ceres; al SO. José A. Mallo (antes Rosario Domínguez); al SE., herederos de Wenceslao Pacheco, y al NO., Juan Laborde.—N. Ho. 445|27396, serie K. Base, pesos 189.400. Hipoteca, $ 170.000. Deuda actual, $ 129.072:264.
LA EPOCA, Inic. 30|9|922.

CORDOBA

FRACCION DE CAMPO QUE FORMA PARTE del establecimiento "El Chalet", antes estancia de Jesús María, ubicada en las pedanías Cañas y Sinsacate, Departamento Colón y Totoral (Prov. de Córdoba), en su local, calle 25 de Mayo Nos. 245|53 (Capital Federal), el día 19 DE OCTUBRE, a horas 14.30; con superficie de 2.154 hectáreas, 7.722 m. c., lindando: al N., herederos de José María Juárez, de Prado, de Baldomero Llerena y de Nemesio González; a. E., derechos de Celis, J. Correa y Eudoro Pizarro; al S., Juan Peña. E. Pizarro y Vicente Agüero, y al O., herederos de Juárez, González, con Baldomero Llerena y resto del mismo establecimiento "El Chalet".—No. Ho. 1342|35060, serie 7a. Base $ 175.000. Hipoteca, $ 150.000. Deuda actual, $ 146.018:148.
LA EPOCA, Inic. 30|9|922.

FRACCION DE CAMPO UBICADA EN LA pedanía Pichanas, Departamento Cruz del Eje (Prov. de Córdoba), en su local, calle 25 de Mayo Nos. 245|63 (Capital Federal), el día 19 DE OCTUBRE, a horas 14.30; designada como lote No. 3 del plano de división, con superficie de 5.155 hectáreas, 6.434 m. c., lindando: al E., con "El Cachuyo"; al O., en parte con el lote número 2 de la división y en otra con Torres; al S., con Farías, Paredes y Torres, y al N., con los lotes 1 y 2 de la referida división y con Paredes. Esta venta se efectúa en las condiciones en que se encuentre el inmueble.—No. Ho. 544|21203, serie 1a. Div. Base, $ 34.500. Hipoteca, pesos 31.100. Deuda actual, $ 27.459:056.
LA EPOCA, Inic. 30|9|922.

CAMPO UBICADO EN EL DEPARTAMENTO Ischilín, pedanía Quilino, Prov. de Córdoba; en su local, calle 25 de Mayo Nos. 245|63 (Capital Federal), el día 25 DE OCTUBRE, a horas 14.30; con superficie de 12.010 hectáreas, 2.311 m. c., cuyos límites actuales son: al N., camino a Catamarca; al E., terrenos pretendidos por el Dr. Pérez del Viso; al S., con propiedades de Antonio Avila y compartes, camino a "Agua Hedionda", de por medio, terrenos de la Villa y estación San José (F. C. C. C.), con sucesión de Braulio Robledo y Agustina Ahumada y la fracción de propiedad de Marcial Castells, y al O., Las Salinas Grandes y Sr. Castells. — No. Ho. 514|20516, serie 18. Base, $ 279.000. Hipoteca, $ 158.700. Deuda actual, 140.120:646 pesos.
LA EPOCA, Inic. 6|10|922.

BAHIA BLANCA

CAMPO UBICADO EN EL PARTIDO DE Bahía Blanca (Prov. de Buenos Aires) en su local, calle 25 de Mayo Nos. 245|63 (Capital Federal), el día 25 DE OCTUBRE, a horas 14.30; distante 6 leguas al sud de la estación San Román (F. C. S.), con superficie de 2.824 hectáreas, 0223 m. c., lindando: al NO., José María Blanco; al SE., José María Bustos, de por medio con campo de la Sociedad Estancias Cecilio López Limitada; al NE., arroyo Sauce Grande, y al SO., Océano Atlántico. — No. Ho. 824|29963, serie 4a. Base, $ 194.200. Hipoteca, $ 150.000. Deuda actual, pesos 142.380:671.
LA EPOCA, Inic. 4|10|922.

FRACCION DE CAMPO EN EL PARTIDO de Villarino; en su sucursal Bahía Blanca, el día 25 DE OCTUBRE, a horas 14; forma parte del lote 87, de la sección 4, señalada con el No. 9 en el plano de subdivisión, con superficie de 99 hs., 20 ás., y linda: al NE., lote No. 7; al NO., Hipólito Bordenave; al SO., Viuda de Bordeu, o sea parte del lote No. 86, y al SE., camino en medio con el lote No. 10.—No. Ho. 1279|35632, serie 2a. Base, $ 7.000. Hipoteca, $ 6.500. Deuda actual, 6.083:747 pesos.
LA EPOCA, Inic. 6|10|922.

FRACCION DE CAMPO EN EL PARTIDO de Villarino; en su sucursal Bahía Blanca, el día 25 DE OCTUBRE, a horas 14; forma parte del lote 87, de la sección 4, señalada con el No. 10 en el plano de subdivisión, con superficie de 99 hs., 20 ás., y linda: al NE., lote No. 8; al NO., camino en medio, con el lote 9; al SO., viuda de Bordeu, o sea parte del lote 86, y al SE., sucesión de Emilio García, antes Bengno Ball. — No. Ho. 1280|35633, serie 2a. Base, $ 7.100. Hipoteca, $ 6.600. Deuda actual, $ 6.177:345.
LA EPOCA, Inic. 6|10|922.

TERRITORIOS NACIONALES

EL MIERCOLES 18 DE OCTUBRE, A HORAS 11.30, en su local, calle 25 de Mayo No. 245|63 (Capital Federal), fracción de campo en el territorio nacional de La Pampa, sección XXV, fracción B., parte del lote 9; con superficie de 2.500 hectáreas; designada en el plano especial con la letra B, lindando: al N. y O., con los lotes (A y D); al E., con parte del lote 8, y al S., con parte del lote 12. Base, pesos 6.000. Hipoteca, $ 6.000. Deuda actual, $ 4.006.222. — No. Ho. 26,3541, 6 o|o.
LA EPOCA, Inic. 29|9|922.

REMATES

ALCHOURRON Lda. S. A.

200 TOROS EN TANDIL, F. C. S. Toros a campo, mayoría colorados, incluso 60 de pedigree. De los Establecimientos "La Brisa", "Santa Teresa" y "La Carolina" de los señores Bautista, Pedro y Eduardo C. Alchourrón, respectivamente.

El domingo 8 de octubre, a las 11.30. En las instalaciones de Brivio y Cía., con buenas facilidades de pago y buena rebaja por pagos al contado. Los compradores podrán dejar los toros en las cabañas hasta el 30 de noviembre, sin gasto ninguno. Aves: 50 pollos y pollas varias razas, de Alchourrón hijos.
17|423 v. oct. 7

VALENTIN MARTINEZ

JUDICIAL—GAMARRA 1120 ENTRE CAMPILLO y Llerena. Orden del señor juez doctor J. Isaac Arriola, secretaría Conde, autos Rivas don Benigno, juicio sucesorio.

El domingo 8 de Octubre de 1922, a las 15 horas, allí.

Mide por tasación, 8m66 de frente por 22m75 al S., 26m15 al N. Según título, 9m30 de frente al NE., 22m01 al SE., 26 m. 04 al NO. y 8m66 de contrafrente al SO.

Edificio de material, dos habitaciones una piecita y dependencias, galería, luz eléctrica y aguas corrientes. Base, pesos 3.333.32. Ocho por ciento a cuenta de precio y dos por ciento de comisión. Informes, en mi escritorio, Paraguay 1029.— Buenos Aires, 18 de septiembre de 1922. —Fidio Conde, secretario.
17|373 v. 7 oct.

Miguel A. Martinez Calvez

Galería Güemes, escritorio No 429

EL DIA MARTES 10 DE OCTUBRE, A LAS 15 horas, en el domicilio Avenida de Mayo No. 776 (3er. piso, derecha); remataré los efectos siguientes, de acuerdo con el edicto que sigue. Comisión, 10 o.o a cargo del comprador. Seña, el 30 o|o.

Por disposición del señor juez de comercio de la Capital, doctor Félix Martín y Herrera, se hace saber por medio del presente y por el término de cinco días, que en los autos "Sociedad Astilleros del Alto Paraná-Carlos L. Tassier y Cía., quiebra" se ha designado al martillero M. A. Martínez Gálvez para que proceda a rematar en pública subasta, los siguientes bienes muebles de pertenencia del concurso indicado: Un escritorio de madera palo rosa, con siete cajones, una mesa para prensa de copiar, una caja de hierro sin llaves, marca Stel Safe, tres sillas.—Buenos Aires, junio 27 de 1922.—Agustín N. Matienzo, secretario. — Palacio de Justicia, 5o. piso, sobre Tucumán.
17|453 v. 8 oct.

PEDRO ROBLEDO

PRENDARIO

Artículos de ferretería, perfumería, bazar, maquinarias, chapas de cinc para tanques australianos, lampistería, cocinas a gas, un auto "Oppel" y otros artículos que estarán en exposición desde el día antes del remate.

Los remataré los días 9 de octubre, a las 15 horas, y siguientes a la misma hora, los correspondientes al 3.o y 4.o convenio hasta su completa terminación, en el local Corrientes 2699.

El remate se efectuará por orden y cuenta de quien corresponda y con arreglo al Art. 585 del Código de Comercio.

Seña, 30 o|o y comisión 10 o o a cargo del comprador. — Nota: Pueden solicitarse con anticipación, folletos con detalles y nota de los artículos que se rematarán. Pedro Robledo, Corrientes 2699.
17|433 v. 9 oct.

B. M. PIAGGIO

JUDICIAL — CASA PRINGLES 1378 ENTRE Rivera y Cabrera. Por orden del señor Juez en lo civil doctor Isaac Arriola, como perteneciente a la sucesión de Serafín Baserga. Edificio de dos dormitorios, comedor, tres piecitas más dependencias, patio mosaicos, cloacas, adoquinado, etc. Terreno de: en metros 8.40 por 34.94 y 34.59. Base $ 9.714. 8 o|o a cuenta de precio y 2 o|o de comisión. Más datos, Palacio de Justicia, secretaría del doctor R. Bollini, o en mi escritorio Lavalle No. 1429.

El domingo 8 de octubre, a las 15 horas, en la misma.—B. M. Piaggio.
17|405 v. 8 oct.

A. C. TAQUINI y Cía.

JUDICIAL. — EN EL TIGRE F. C. C. A: — 2 terrenos en el "Rincón de Milberg" uno de 15.999 m. c. Base $ 0.50 m. c. y otro de 4.228.90 m. c. Base $ 1 el m. c. Quedan ambos, río Las Conchas por medio, con la quinta del Dr. Pirovano.

El jueves 19 de octubre, a las 15. en nuestra casa, Bmé. Mitre 475. Orden juez Dr. Arriola, secretaría Bollini, sucesión Arditi de Milberg. 8 o|o seña. 2 o|o comisión.
17|469 v. oct. 19

PROFESIONALES

ABOGADOS

Dr. Andrés Ferreyra (hijo)
ABOGADO
Atiende personalmente asuntos profesionales en la Capital Federal y Provincia de Buenos Aires
Estudio: LAVALLE 1312
U. Telefónica 3039 y 4240 (Libertad)

Dr. Hipólito Leys
Estudio Tucumán 1381. U. T. 3603 L

G. Núñez Irigoyen
ABOGADO
Uruguay 546, 3er. piso
U. T. 7096. Libertad

Dr. Fernando Saguier
Estudio: Florida 440
U. Telefónica 6087 (Avenida)

Dr. Luis C. GARCIA
ABOGADO
Avenida de Mayo 769
U. Telef. 7870, Avenida

Dr. Manuel F. Escobar
Ex juez de la Suprema Corte de Buenos Aires y

ALBERTO ESCOBAR, abogados — En Buenos Aires: Florida 171 (Pasaje Güemes), tercer piso, escritorios 323 y 324). Unión Telefónica 6290 (Avenida); interno 1.3. En La Plata calle 5 Núm. 930. U. Telefónica 2324.

Sixto E. Trucco
Juan A. Cameirone
Emilio G. Trucco
Ingenieros civiles, Arquitectos
Estudio: LAVALLE 560

Estudio jurídico
Dr. Amancio González Zimmermann
Dr. José Dulce
Av. de MAYO 560 Casi esq. Florida
U. T. 6035 (Avenida)

Doctor Héctor R. Baudon
ABOGADO
Pasaje Güemes — Escritorios 410 y 411
U. T. 6900 (Avenida)
Estudio en La Plata calle 7 No. 775
U. T. 2351
Particular: Calle 48 No. 825—U. T. 641

MEDICOS

ANALISIS LABORATORIO Y FARMACIA Abierto día y noche
Suipacha 477
Doctores NELSON

Dr. Enrique T. Susini
Especialista de la A. N. Ex asistente de las clínicas Pajeny Wemman de Viena, de regreso de Europa ha abierto su consultorio. Nariz, garganta y oídos. Enfermedades de la voz y la palabra. Capdevila número 1248.

VIAS URINARIAS, PIEL Y AVARIOSIS
CONSULTAS DE 14 a 16
Dres. Dorrucci y Artola
Suipacha 535

SECRETAS - URINARIAS - PIEL
Dr. Saraceni Especialista
Cura rápida de Uretritis—Gota Militar — Estrecheces — Ulceras— Debilidad— Cura de la AVARIOSIS con aplicación sin dolor del
606 - 914 CORRIENTES 1777 9 a 11 y de 14 a 20

N. PERCICH
CIRUJANO DENTISTA
(del Círculo de la Prensa)
362 Bdo. DE IRIGOYEN 362

CLINICA MEDICO QUIRURGICA del Dr. BELISARIO OROPEZA.—Médico del Departamento Nacional de Higiene y del Ejército de Salvación. Horas de consulta: de 9 a 12 y de 20 a 22. Sábados, de 14 a 15. Pedernera 155 (Flores).

LICITACIONES

Asilo Colonia Regional Mixto de Alienados

OLIVA (Provincia de Córdoba)

Llámase a licitación pública para la provisión de artículos de: Almacén, Ropería, Zapatería, Lavado y Jabón, Culto, Librería, Papelería, Harinas de trigo, leche y novillos para consumo, Tabacos, Combustibles (leña, petróleo y kerosene), Aceites minerales, Maderas, Materiales para talleres, Drogas, Específicos, Utiles de Farmacia y Ortopedia, destinados al Asilo Colonia Regional Mixto de Alienados en Oliva, para el año 1923. Tendrá lugar en la Dirección del Asilo (Oliva, F. C. C. A.) el día 25 de octubre del corriente año, a las quince horas, de acuerdo con el pliego de condiciones, el que está a disposición de los interesados que lo soliciten, como igualmente la lista de artículos que comprenden los renglones arriba mencionados.— Oliva, septiembre 25 de 1922.—El Director.

17|394 v. oct. 10

MINISTERIO DE OBRAS PUBLICAS DE LA NACION

DIRECCION GENERAL DE ARQUITECTURA

Llámase a licitación pública hasta el día 16 de octubre próximo, a las 16 horas, para la demolición del edificio ubicado en la calle José Evaristo Uriburu No. 876, expropiado para el Policlínico San Martín.

Plano, pliego de condiciones y bases en la Dirección General de Arquitectura (Lima 287). — Buenos Aires, septiembre 17 de 1922.

17|324 v. octubre 16

MINISTERIO DE OBRAS PUBLICAS DE LA NACION

Llámase a licitación pública para el día 31 de octubre próximo a las 14, para la provisión de 159.4 toneladas de cemento portland, con destino a la construcción de un puente sobre el arroyo Las Garzas, en el camino de Lobos a Navarro.

Datos en la secretaría de la Dirección General de Puentes y Caminos, Reconquista 575. — Dirección General, octubre 2 de 1922.

17|437 v. Oct 31

MINISTERIO DE OBRAS PUBLICAS DE LA NACION

Llámase a licitación pública para el día 31 de octubre próximo, a las 15.15, para la ejecución de las obras de reparación del camino de Quetrequén a Parera, F. C. Oeste, gobernación de La Pampa.

Datos en el juzgado letrado de Santa Rosa de Toay y en la secretaría de la Dirección General de Puentes y Caminos Reconquista 575. — Dirección General, octubre 2 de 1922.

17|438 v. Oct. 31

MINISTERIO DE OBRAS PUBLICAS DE LA NACION

Llámase a licitación pública hasta el día 2 de noviembre próximo, a las 15 horas, para adjudicar la provisión de 47 metros cúbicos de madera dura con destino a las obras del puente sobre el río Negro, en Paso Bonfanti, (Chaco).

Datos en la Dirección General de Puentes y Caminos de la Nación, calle Reconquista 575. — Buenos Aires, octubre 4 de 1922.

17|465 v. nov. 2

MINISTERIO DE OBRAS PUBLICAS

Llámase a licitación pública para el día 20 de octubre próximo, a las 16 horas, para la provisión de ciento treinta y uno (131) uniformes de verano para el personal de servicio del Ministerio.

Datos y pliegos de condiciones en la Primera Sección de la Subsecretaría.—Casa de Gobierno, 2o. piso.

Bs. Aires, septiembre 18 de 1922.

17|379 v. oct. 20

DEPARTAMENTO NACIONAL DE HIGIENE

CONCURSO LIBRE PARA PROVEER DIVERSOS PUESTOS TECNICOS EN EL INSTITUTO BACTERIOLOGICO

Llámase a concurso libre para proveer los siguientes puestos técnicos vacantes en el Instituto Bacteriológico:

Bacteriologo de la sección Terapia Experimental.

Id. de la sección Higiene.

Ayudante de la sección Veterinaria.

Id. de la sección Higiene y Diagnóstico.

Id. de la sección Organoterapia.

Las pruebas tendrán lugar en el local del Instituto Bacteriológico, Avenida Vélez Sársfield No. 561, en la fecha que oportunamente se comunicará.

En la secretaría del Departamento Nacional de Higiene, Sarmiento No. 961, se abrirá un libro de inscripción, donde los interesados podrán anotarse, solicitando todas las informaciones pertinentes. — Buenos Aires, septiembre 28 de 1922. — El secretario.

17|435 v. oct. 30

OBRAS SANITARIAS DE LA NACION

SANEAMIENTO DE LA CIUDAD DE MENDOZA

Por disposición del Directorio se llama a licitación pública para la construcción de las siguientes obras en la ciudad de Mendoza: a) Red general de colectoras con sus bocas de registro, conexiones y demás accesorios; b) Conducto principal de desagües o cloaca máxima; y c) Cámara separadora y accesorios.

La construcción de esas obras comprende el suministro de todos los materiales y su colocación, y se ejecutarán todas ellas de acuerdo con los planos, presupuesto, y pliegos de condiciones que los interesados pueden consultar en la Dirección Técnica, en la ciudad de Buenos Aires, calle Charcas 1840, los días hábiles de 13 a 15 horas y en el Juzgado Federal de la ciudad de Mendoza. Las propuestas se presentarán en la secretaría del Directorio (Charcas 1840) antes de las 15 horas del día 8 de enero de 1923, o en el Juzgado Federal de Mendoza hasta el 2 de enero del mismo año.

Cada licitante presentará una propuesta ofreciendo ejecutar las obras con determinado tanto por ciento de rebaja o de aumento sobre los precios del presupuesto oficial, pagadero en dinero efectivo, en el formulario que se entregará a los interesados.

Cada proponente deberá acompañar a su propuesta un sello de $ 5 m|n. por la primera foja y otro de $ 1 m|n. por cada una de las siguientes y un certificado de depósito en dinero efectivo, o bien en Títulos de Crédito Argentino Interno de 5 0|0 de interés y 1 0|0 de amortización anuales, o en Cédulas Hipotecarias Argentinas por su valor nominal, hechos en el Banco de la Nación Argentina o en la Sucursal del mismo en la ciudad de Mendoza, a la orden del presidente del Directorio de las Obras Sanitarias de la Nación por la suma de ($ 25.000 m|n.) veinticinco mil pesos moneda nacional.

Las propuestas deberán presentarse en la secretaría del Directorio de las Obras Sanitarias de la Nación en la ciudad de Buenos Aires, calle Charcas 1840 y serán abiertas el 8 de enero de 1923 a las 15 horas, en presencia de los interesados que concurran al acto.

Buenos Aires, 4 de octubre de 1922. — L. Celasco, secretario.

17|480 v. 15 oc.

Consejo Nacional de Educación

Llámase a licitación pública hasta el 18 de octubre de 1922, a las 15 horas, para las obras de ampliación del edificio ocupado por la escuela No. 15 de Estación Pinto (provincia de Santiago del Estero). Datos, en Dirección General de Arquitectura (Rodríguez Peña 935).

Esta licitación tendrá también lugar en Santiago del Estero, capital de la provincia del mismo nombre y en Estación Pinto (Santiago del Estero) en igual día y hora.—El Secretario general.

17|247 v. 17 oct.

Consejo Nacional de Educación

Llámase a licitación pública, hasta las quince horas del treinta (30) de octubre próximo, para la impresión de formularios necesarios a la Oficina de Estadística. Datos, en Dirección Administrativa (Rodríguez Peña 935).—El Secretario General.

17|455 v. 30 oct.

BANCO HIPOTECARIO NACIONAL

Llámase a licitación pública, por el término de treinta días, a partir de la fecha, para presupuestar la construcción de las obras de "Albañilería y afines" correspondientes a la casa del gerente para la sucursal Tandil.

Los interesados podrán obtener los documentos de la licitación en la Dirección General de Construcciones del Banco, calle 25 de Mayo No. 245, de 13 a 16 horas, y en las sucursales Tandil y La Plata, previo pago de veinte pesos m|n.

Las propuestas se presentarán en sobre lacrado, en la Gerencia de la Casa Matriz, y se abrirán ante escribano del Banco, en acto público, el día 6 de noviembre a las 14 horas, en presencia de los interesados que concurran. Las propuestas podrán ser presentadas también en la sucursal Tandil hasta el 3 de noviembre y en la sucursal La Plata, hasta el día 5 de noviembre y serán abiertas en Casa Matiz conjuntamente con las demás. — Buenos Aires, octubre 3 de 1922. — Firmado: José Barrau, Gerente General.

17|456 v. 2 nov.

BANCO HIPOTECARIO NACIONAL

Llámase a licitación pública, por el término de treinta días, a partir de la fecha, para presupuestar la construcción de las obras de "Carpintería metálica y herrería de taller" correspondientes al edificio para la sucursal Tandil.

Los interesados podrán obtener los documentos de la licitación en la Dirección General de Construcciones del Banco, calle 25 de Mayo No. 245, de 13 a 16 horas, y en la sucursal Tandil, previo pago de veinte pesos moneda nacional.

Las propuestas se presentarán en sobre lacrado, en la gerencia de Casa Matriz, y se abrirán ante escribano del Banso, en acto público, el día 6 de noviembre, a las 14 horas, en presencia de los interesados que concurran. Las propuestas podrán ser presentadas también en la sucursal Tandil hasta el día 3 de noviembre y serán abiertas en Casa Matriz conjuntamente con las demás. — Buenos Aires, 6 de octubre de 1922. — Firmado: José Barrau, gerente general.

17|487 v. novb. 5

POLICIA DE LA CAPITAL

A las 15 horas del día 9 de octubre del año 1922, tendrá lugar en el despacho del señor Jefe de la División Administrativa, en presencia del señor escribano general del gobierno de la Nación y de los interesados que concurran, la segunda licitación pública para la provisión de artículos destinados a la confección de uniformes y trajes para el verano del corriente año. Datos y pliegos de condiciones en la citada división, Moreno 1550. — Buenos Aires, septiembre 5 de 1922.

17|326 v. octubre 9

INTENDENCIA MUNICIPAL DE ROSARIO

LICITACION MUNICIPAL — RENOVACION DE PAVIMENTOS EN MAL ESTADO

Por disposición del señor Intendente Municipal don Cecilio Juanto, llámase a licitación para la renovación de varias clases de pavimentos en mal estado del municipio, de conformidad a la ordenanza número 20, de 30 de junio de mil novecientos veintidós y pliego de condiciones confeccionado al efecto.

La superficie a repavimentar con madera representará como mínimum 25.000 metros cuadrados; la substitución de la cubierta con asfaltado, 100.000 metros cuadrados y la substitución de la misma con adoquines de granito o granitullo tipo especial, 25.000 metros cuadrados.

Las propuestas deberán indicar el porcentaje de rebaja sobre los precios unitarios para el caso que dichas superficies fueren ampliadas a 50.000, 150.000 y 50.000 metros cuadrados, respectivamente, siempre que la opción de parte de la Municipalidad fuera resuelta al hacerse la adjudicación de las obras.

La licitación tendrá lugar en la secretaría de la Intendencia, el 14 de noviembre de 1922, a las 9 horas, debiendo las ofertas ser presentadas bajo sobre cerrado y lacrado y acompañadas de un sello municipal de cincuenta pesos.

El Departamento de Obras Públicas de la Municipalidad entregará copia impresa del pliego de condiciones de esta licitación a todo interesado que la solicite.—Rosario, septiembre 15 de 1922.—F. Machado, Secretario.

17|365 v. 14 nov.

Provincia de Buenos Aires

INTENDENCIA MUNICIPAL DE TORNQUIST

Licitación de la mano de obra para la colocación de las redes para el servicio público y privado de la Usina Eléctrica Municipal de Tornquist.

Llámase a licitación pública para el día 16 de octubre próximo, a horas 15, para la provisión de la mano de obra de la Usina Eléctrica Municipal de Tornquist.

La lista de los trabajos que comprende la licitación, planilla, planos, etc., pueden solicitarse todos los días hábiles en la Intendencia Municipal de Tornquist o en el estudio del ingeniero don Francisco Marseillan, calle O'Higgins No. 56, Bahía Balnca.

Las propuestas deben presentarse en el sellado correspondiente, de acuerdo a ley, cerradas y lacradas, en la Municipalidad y con el epígrafe: "Licitación de la mano de obra para la colocación de las redes para el servicio público y privado de la Usina Eléctrica Municipal de Tornquist. —Tornquist, septiembre 26 de 1922. — Ramón Padín, secretario.

17|418 v. oct. 15

INTENDENCIA MUNICIPAL DE TORNQUIST

Licitación para la provisión de los materiales de las redes pública y privada de la Usina Eléctrica Municipal de Tornquist.

Llámase a licitación pública para el día 16 de octubre próximo, a horas 15, para la provisión de los materiales necesarios a las redes pública y privada de la Usina Municipal de Tornquist y que comprende: cables, aisladores, interruptores, interceptores, pararrayos y medidores.

Las planillas y demás documentos pertinentes, pueden solicitarse todos los días hábiles en la Intendencia Municipal de Tornquist o en el estudio del Ingeniero don Francisco Marseillan, calle O'Higgins 56, Bahía Blanca.

Las propuestas deben presentarse en el sellado correspondiente, de acuerdo a ley, cerradas y lacradas, en la Municipalidad, con el epígrafe: "Licitación para la provisión de los materiales de las redes pública y privada de la Usina Eléctrica Municipal de Tornquist." — Tornquist, septiembre 26 de 1922. — Ramón Padín, secretario.

17|419 v. oct. 15

MUNICIPALIDAD DE PUAN

Llámase a licitación, por el término de treinta días, para la provisión de alumbrado público y privado en los pueblos de Villa Iris y Puán, de acuerdo a la fórmula de contrato y pliego de bases y condiciones que podrá verse en la secretaría de la Intendencia Municipal, todos los días hábiles, de las 9 a las 12 horas.

Las propuestas deberán ser presentadas en sobre cerrado y lacrado con la inscripción: "Alumbrado" hasta el día dos de noviembre del corriente año, fecha en que serán abiertas en el despacho del señor intendente municipal, a las 14 horas, en presencia de los interesados que concurran. — Puán, septiembre 26 de 1922. — El secretario.

17|432 v. oct. 15

INTENDENCIA MUNICIPAL DE TRES ARROYOS (F. C. S.)

Por decreto de la fecha, la Intendencia Municipal llama a licitación por el término de treinta días, para la terminación del Palacio Municipal en la ciudad de Tres Arroyos. Los planos y pliegos de condiciones quedan a la vista de los interesados en el despacho de la Intendencia, o serán remitidos a cualquier destino, previo pago de la suma de veinte pesos m|n. Las propuestas serán recibidas en la misma secretaría hasta las 16 horas del día 18 de octubre próximo, y el día siguiente, a la hora indicada, se procederá a la apertura de las propuestas presentadas, en el despacho público del D. E. y en presencia de los interesados que concurran.—Tres Arroyos, 18 de septiembre de 1922.—El Secretario.

17|377 v. oct. 18

Municipalidad de San Antonio de Areco

LICITACION

Llámase a licitación pública por el término de (30) treinta días para construir (51) cincuenta y una cuadras de adoquinado de granito del llamado "adoquín común especial", de acuerdo con el pliego de condiciones que podrá ser consultado en esta secretaría de 12 a 16 horas.

El acto de la apertura de las propuestas, las que deberán ser presentadas en sobre cerrado y lacrado con la inscripción "Obras de Adoquinado", tendrá lugar el día 20 de octubre próximo a las 15 horas en presencia de los interesados que concurran, las que serán elevadas a la consideración del Honorable Concejo Deliberante. — San Antonio de Areco, septiembre 20 de 1922. — Antonio Pazzaglia, intendente. — J. B. Labrit, secretario.

17|396 v. octu. 20

Intendencia Municipal de la Capital

Licitación para la provisión de artículos de almacén—

De acuerdo con lo resuelto en el Exp. 50310-D-922, llámase a licitación para la provisión de artículos de almacén, con destino a la Colonia de Vacaciones de Niños Débiles. Tendrá lugar el día 16 del actual a las 14.30 horas. El pliego de condiciones puede consultarse en la Oficina de Licitaciones. — Buenos Aires, octubre 3 de 1922. — El secretario.

17|460 v. oct. 14

Licitación para la provisión de forrajes.

Llámase a licitación pública verbal para la provisión de 250.000 kilogramos de pasto seco, 100.000 kilogramos de maíz, 100.000 kilogramos de avena o cebada y 10.000 kilogramos de afrecho, de acuerdo con el pliego de condiciones que puede ser consultado en la Administración General de Limpieza o en la Oficina de Licitaciones, Avenida de Mayo 525, primer piso.

Las propuestas serán oídas el lunes 9 del corriente, a las 16 horas, en la Administración General de Limpieza, Santa Fe 1643, debiendo los interesados efectuar un depósito de 500 pesos moneda nacional en el Banco Municipal de Préstamos, a la orden del señor intendente.

17|467 v. oct. 7

Licitación para la provisión de leche, etc.—

De acuerdo con lo resuelto en el Exp. 50304-D-922, llámase a licitación para la provisión de leche, manteca y hielo, con destino a la Colonia de Vacaciones de Niños Débiles. Tendrá lugar el día 13 del actual, a las 14.30 horas. El pliego de condiciones puede consultarse en la Oficina de Licitaciones. — Buenos Aires, octubre 3 de 1922. — El secretario.

17|459 v. octu 14

Licitación para la provisión de chapas

Llámase a licitación pública que tendrá lugar el día 16 del corriente a las 15 1|2 horas, para la provisión de chapas patentes para 1923, de acuerdo con el pliego de condiciones agregado al expediente número 12575-L-922 que se encuentra en la sala de Licitaciones donde puede consultarse. — Buenos Aires, octubre 4 de 1922. — El secretario.

17|474 v. octubre 15.

EDICTOS JUDICIALES

El señor juez de primera instancia en lo civil de la Capital de la República doctor don Martín Abelenda ha dispuesto se cite, llame y emplace por el término de treinta días, contados desde la primera publicación del presente, a todos los que se consideren con derecho a los bienes dejados por doña MARIA EMMA O EMMA MARIA BORGATELLO y ORIO, ya sean como herederos o acreedores, para que dentro de dicho término comparezcan a deducir sus acciones en forma, por ante su juzgado y secretaría del que subscribe, bajo apercibimiento de lo que hubiera lugar por derecho.—Buenos Aires, septiembre 5 de 1922.—Dr. José O. Miguens, secretario.

17.325 v. 9 oct.

El señor juez de primera instancia en lo civil de la Capital de la República, doctor don Fernando M. Colombres, ha dispuesto se cite, llame y emplace por el término de treinta días contados desde la primera publicación del presente, a todos los que se consideren con derecho a los bienes dejados por don LUIS TACHELLA, ya sean como herederos o acreedores, para que dentro de dicho término comparezcan a deducir sus acciones en forma por ante su juzgado y secretaría del que subscribe, bajo apercibimiento de lo que hubiere lugar por derecho.—Buenos Aires, julio ... de 1922. — Dr. José Agustín Basualdo, secretario.

17|323 v. 8 oct.

El señor juez de primera instancia en lo civil de la Capital de la República doctor don Adolfo Casabal ha dispuesto se cite, llame y emplace por el término de treinta días, contados desde la primera publicación del presente, a todos los que se consideren con derecho a los bienes dejados por don EDUARDO FRANCISCO LABARQUE, ya sean como herederos o acreedores para que dentro de dicho término comparezcan a deducir sus acciones en forma, por ante su juzgado y secretaría del que subscribe, bajo apercibimiento de lo que hubiere lugar por derecho.—Buenos Aires, septiembre veintiuno de 1922. —Armando F. Laspiur, secretario.

17|413 v. 26 oct.

El señor juez de primera instancia en lo civil de la Capital de la República, doctor don Martín Abelenda, ha dispuesto se cite, llame y emplace por el término de treinta días, contados desde la primera publicación del presente, a todos los que se consideren con derecho a los bienes dejados por don JOSE BOTTINO, ya sean como herederos o acreedores, para que dentro de dicho término comparezcan a deducir sus acciones en forma, por ante su juzgado y secretaría del que subscribe, bajo apercibimiento de lo que hubiere lugar por derecho.—Buenos Aires, septiembre 13 de 1922.—Dr. Nicolás González Iramain, secretario.

17|350 v. 21 oct.

El señor juez de primera instancia en lo civil de la Capital de la República, doctor don Juan Carlos Lagos, ha dispuesto se cite, llame y emplace por el término de treinta días, contados desde la primera publicación del presente, a todos los que se consideren con derecho a los bienes dejados por NATALIO O NATALE CARMELLI, ya sean como herederos o acreedores, para que dentro de dicho término comparezcan a deducir sus acciones en forma, por ante su juzgado y secretaría del que subscribe, bajo apercibimiento de lo a que hubiere lugar por derecho. — Buenos Aires, septiembre 25 de 1922.—Dr. Antonio Palleja, secretario.

17|416 v. 27 oct.

El señor juez de primera instancia en lo civil de la Capital de la República, doctor don Juan Carlos Lagos, ha dispuesto se cite, llame y emplace por el término de treinta días, contados desde la primera publicación del presente, a todos los que se consideren con derecho a los bienes dejados por don JUAN JOSE O JUAN ANTONIO O G. G. CHIOGNA, ya sean como herederos o acreedores, para que dentro de dicho término comparezcan a deducir sus acciones en forma, por ante su juzgado y secretaría del que subscribe, bajo apercibimiento de lo a que hubiere lugar por derecho. — Buenos Aires, septiembre 20 de 1922.—José E. Cirio, secretario.

17|355 bis v. 21 oct.

El señor juez de primera instancia en lo civil de la Capital de la República, doctor don Fernando M. Colombres, ha dispuesto se cite, llame y emplace por el término de treinta días, contados desde la primera publicación del presente, a todos los que se consideren con derecho a los bienes dejados por don ENRIQUE BELLATTI, ya sean como herederos o acreedores, para que dentro de dicho término comparezcan a deducir sus acciones en forma por ante su juzgado y secretaría del que subscribe, bajo apercibimiento de lo que hubiere lugar por derecho. — Buenos Aires, septiembre 9 de 1922.—Dr. José Agustín Basualdo, secretario.

17.352 v. 20 oct.

El señor juez de primera instancia en lo civil de la Capital de la República, doctor don Martín Abelenda, ha dispuesto se cite, llame y emplace por el término de treinta días, contados desde la primera publicación del presente, a todos los que se consideren con derecho a los bienes dejados por doña DOLORES BARRENECHEA DE LARGUIA, ya sean como herederos o acreedores, para que dentro de dicho término comparezcan a deducir sus acciones en forma, por ante su juzgado y secretaría del que subscribe, bajo apercibimiento de lo que hubiere lugar por derecho.—Buenos Aires, septiembre 15 de 1922.—Dr. José C. Miguens, secretario.

17.331 v. 20 oct.

El señor juez de primera instancia en lo civil de la Capital de la República, doctor don Martín Abelenda ha dispuesto se cite, llame y emplace por el término de treinta días, contados desde la primera publicación del presente, a todos los que se consideren con derecho a los bienes dejados por doña ADELA AUGUSTINA o AUGUSTINA MARIA DROUOT DE BIGE, ya sean como herederos o acreedores, para que dentro de dicho término comparezcan a deducir sus acciones en forma, por ante su juzgado y secretaría del que subscribe, bajo apercibimiento de lo que hubiere lugar por derecho. — Buenos Aires, septiembre 22 de 1922. — Dr. Carlos G. Martín, secretario.

17|404 v. 23 oct.

El señor juez de primera instancia en lo civil de la Capital de la República, doctor don Martín Abelenda, ha dispuesto se cite, llame y emplace por el término de treinta días, contados desde la primera publicación del presente, a todos los que se consideren con derecho a los bienes dejados por don TEUT CARLOS BALLMÜLLER o CARLOS BALLMÜLLER, ya sean como herederos o acreedores, para que dentro de dicho término comparezcan a deducir sus acciones en forma, por ante su juzgado y secretaría del que subscribe, bajo apercibimiento de lo que hubiere lugar por derecho. — Buenos Aires, septiembre 18 de 1922. — Nicolás González Iramain, secretario.

17|381 v. 19 oct.

El señor juez de primera instancia en lo civil de la Capital de la República, doctor don Fernando M. Colombres ha dispuesto se cite, llame y emplace por el término de treinta días, contados desde la primera publicación del presente, a todos los que se consideren con derecho a los bienes dejados por don JUAN MAGLIOLA O MAGLIOLO, ya sean como herederos o acreedores, para que dentro de dicho término comparezcan a deducir sus acciones en forma por ante su juzgado y secretaría del que subscribe, bajo apercibimiento de lo que hubiere lugar por derecho.— Buenos Aires, julio 21 de 1922. — Jorge González del Solar, secretario.

17|366 v. 16 oct.

El señor juez de primera instancia en lo civil de la Capital de la República, doctor don Martín Abelenda, ha dispuesto se cite, llame y emplace por el término de treinta días, contados desde la primera publicación del presente, a todos los que se consideren con derecho a los bienes dejados por doña MARIA ANTONIA VICENTA CRIBELARREA DE CABRAL HUNTER, ya sean como herederos o acreedores, para que dentro de dicho término comparezcan a deducir sus acciones en forma por ante su juzgado y Secretaría del que subscribe, bajo apercibimiento de lo que hubiere lugar por derecho.—Buenos Aires, septiembre nueve de 1922.—Dr. Napoleón Paz (hijo), secretario.

17|332 v. 14 oct.

El señor juez de primera instancia en lo civil de la Capital de la República, doctor don Martín Abelenda, ha dispuesto se cite, llame y emplace por el término de treinta días, contados desde la primera publicación del presente, a todos los que se consideren con derecho a los bienes dejados por don WALTER SEGISMUND EMIL ADOLF VON PANNWITZ o WALTER SIGISMUND EMIL ADOLF o GUALTERIO SEGISMUNDO ADOLFO EMILIO o WALTER VON PANNWITZ, ya sean como herederos o acreedores, para que dentro de dicho término comparezcan a deducir sus acciones en forma, por ante su juzgado y secretaría del que subscribe, bajo apercibimiento de lo que hubiere lugar por derecho.—Buenos Aires, septiembre 6 de 1922.—Doctor José C. Miguens, secretario.

17.336 v. 12 oct.

El señor juez de primera instancia en lo civil de la Capital de la República, doctor don Fernando M. Colombres, ha dispuesto se cite, llame y emplace por el término de treinta días contados desde la primera publicación del presente, a todos los que se consideren con derecho a los bienes dejados por don JUAN SALA, ya sean como herederos o acreedores, para que dentro de dicho término comparezcan a deducir sus acciones en forma por ante su juzgado y secretaría del que subscribe, bajo apercibimiento de lo que hubiere lugar por derecho. — Buenos Aires, septiembre 13 de 1922. — Víctor Sandulli, secretario.

17|344 v. 13 oct.

El señor juez de primera instancia en lo civil de la Capital de la República, doctor don Adolfo Casabal, ha dispuesto se cite, llame y emplace por el término de treinta días, contados desde la primera publicación del presente, a todos los que se consideren con derecho a los bienes dejados por don LUIS FONTANA, ya sean como acreedores para que dentro de dicho término comparezcan a deducir sus acciones en forma, por ante su juzgado y secretaría del que subscribe, bajo apercibimiento de lo que hubiere lugar por derecho. — Buenos Aires, septiembre 13 de 1922. — Carlos González del Solar, secretario.

17.378 v. 19 oct.

El señor juez de primera instancia en lo civil de la Capital de la República, doctor don Martín Abelenda, ha dispuesto se cite, llame y emplace por el término de treinta días, contados desde la primera publicación del presente, a todos los que se consideren con derecho a los bienes dejados por don JUAN JOSE MARIA FERRARI, ya sean como herederos o acreedores, para que dentro de dicho término comparezcan a deducir sus acciones en forma, por ante su juzgado y secretaría del que subscribe, bajo apercibimiento de lo que hubiere lugar por derecho — Buenos Aires, septiembre 13 de 1922 — José C. Miguens, secretario.

17.342 v. 13 oct.

El señor juez de primera instancia en lo civil de la Capital de la República, doctor Martín Abelenda, ha dispuesto se cite, llame y emplace por el término de treinta días, contados desde la primera publicación del presente, a todos los que se consideren con derecho a los bienes dejados por doña MARIA MANUELA BADIO DE PUENTE, ya sean como herederos o acreedores, para que dentro de dicho término comparezcan a deducir sus acciones en forma, por ante su juzgado y secretaría del que subscribe, bajo apercibimiento de lo que hubiere lugar por derecho.—Buenos Aires, septiembre veintinueve de 1922.—Dr. Napoleón Paz (hijo), secretario.

17.437 v. 30 oct.

El señor juez de primera instancia en lo civil de la Capital de la República, doctor don MARTIN ABELENDA, ha dispuesto se cite, llame y emplace por el término de treinta días, contados desde la primera publicación del presente, a todos los que se consideren con derecho a los bienes dejados por don VITO MAGALDO O MAGALDI y doña ANGELA ESPOSITO O ESPOSITO DE GRIPPO, ya sean como herederos o acreedores, para que dentro de dicho término comparezcan a deducir sus acciones en forma por ante su juzgado y secretaría del que subscribe, bajo apercibimiento de lo que hubiere lugar por derecho. — Buenos Aires, septiembre doce de 1922.—Dr. Nicolás González Iramain.

17.351 v. 14 oct.

El señor juez de primera instancia en lo civil de la Capital de la República, doctor don Martín Abelenda ha dispuesto se cite, llame y emplace por el término de treinta días, contados desde la primera publicación del presente, a todos los que se consideren con derecho a los bienes dejados por don FRANCISCO LONGHI, ya sean como herederos o acreedores, para que dentro de dicho término comparezcan a deducir sus acciones en forma, por ante su juzgado y secretaría del que subscribe, bajo apercibimiento de lo que hubiere lugar por derecho.—Buenos Aires, septiembre 6 de 1922.—Dr. Juan José Coronado, secretario.

17.359 v. 15 oct.

El señor juez de primera instancia en lo civil de la Capital de la República, doctor don Martín Abelenda ha dispuesto se cite, llame y emplace por el término de treinta días, contados desde la primera publicación del presente, a todos los que se consideren con derecho a los bienes dejados por doña CATALINA MARIA DE MARENGO, ya sean como herederos o acreedores, para que dentro de dicho término comparezcan a deducir sus acciones en forma, por ante su juzgado y secretaría del que subscribe, bajo apercibimiento de lo que hubiere lugar por derecho.—Buenos Aires, septiembre 13 de 1922.—Dr. Eduardo Rojas, secretario.

17.360 v. 15 oct.

El señor juez de primera instancia en lo civil de la Capital de la República doctor don Fernando M. Colombres, ha dispuesto se cite, llame y emplace por el término de treinta días contados desde la primera publicación del presente, a todos los que se consideren con derecho a los bienes dejados por don JUAN PODESTA, ya sean como herederos o acreedores, para que dentro de dicho término comparezcan a deducir sus acciones en forma por ante su juzgado y secretaría del que subscribe, bajo apercibimiento de lo que hubiere lugar por derecho.—Buenos Aires, septiembre 13 de 1922.—Dr. Carlos F. Degreef, secretario.

17.398 v. 22 oct.

El señor juez de primera instancia en lo civil de la Capital de la República, doctor don Martín Abelenda ha dispuesto se cite, llame y emplace por el término de treinta días, contados desde la primera publicación del presente, a todos los que se consideren con derecho a los bienes dejados por don JUAN SALVADOR BOUCAU ya sean como herederos o acreedores, para que dentro de dicho término comparezcan a deducir sus acciones en forma, por ante su juzgado y secretaría del que subscribe, bajo apercibimiento de lo que hubiere lugar por derecho. — Buenos Aires, septiembre 18 de 1922.—Dr. Carlos G. Martín, secretario.

17.403 v. 23 oct.

El señor juez de primera instancia en lo civil de la Capital de la República, Dr. don Fernando M. Colombres ha dispuesto se cite, llame y emplace por el término de treinta días, contados desde la primera publicación del presente, a todos los que se consideren con derecho a los bienes dejados por don MANUEL GARCIA AROSA, ya sean como herederos o acreedores, para que dentro de dicho término comparezcan a deducir sus acciones en forma por ante su juzgado y secretaría del que subscribe, bajo apercibimiento de lo que hubiere lugar por derecho.—Buenos Aires, agosto dos de 1922.—Dr. José Agustín Basualdo, secretario.

17|426 v. 28 oct.

El señor juez de primera instancia en lo civil de la Capital de la República, Dr. don Juan Carlos Lagos, ha dispuesto se cite, llame y emplace por el término de treinta días, contados desde la primera publicación del presente, a todos los que se consideren con derecho a los bienes dejados por JOSE LINARES, ya sean como herederos o acreedores, para que dentro de dicho término comparezcan a deducir sus acciones en forma, por ante su juzgado y secretaría del que subscribe, bajo apercibimiento de lo a que hubiere lugar por derecho.—Buenos Aires, septiembre 25 de 1922.—Dr. Arturo Palleja, secretario.

17.430 v. 28 oct.

El señor juez de primera instancia en lo civil de la Capital de la República, doctor don Martín Abelenda, ha dispuesto se cite, llame y emplace por el término de treinta días, contados desde la primera publicación del presente, a todos los que se consideren con derecho a los bienes dejados por don COSME ANTONIO O ANTONIO COSME POLLONE, ya sean como herederos o acreedores, para que dentro de dicho término comparezcan a deducir sus acciones en forma, por ante su juzgado y secretaría del que subscribe, bajo apercibimiento de lo que hubiere lugar por derecho.—Buenos Aires, septiembre 27 de 1922.—Dr. Napoleón Paz (hijo), secretario.

17.425 v. 28 oct.

El señor juez de primera instancia en lo civil de la Capital de la República, doctor don Martín Abelenda, ha dispuesto se cite, llame y emplace por el término de treinta días, contados desde la primera publicación del presente, a todos los que se consideren con derecho a los bienes dejados por [illegible], ya sean como herederos o acreedores, para que dentro de dicho término comparezcan a deducir sus acciones en forma, por ante su juzgado y secretaría del que subscribe, bajo apercibimiento de lo que hubiere lugar por derecho.—Buenos Aires, septiembre 20 de 1922.—Dr. Eduardo Rojas, secretario.

17.424 v. 28 oct.

Por disposición del señor juez de primera instancia en lo civil de la Capital de la República, doctor don Martín Abelenda, se hace saber por el término de quince días, a contar desde la primera publicación del presente, que ha sido declarado en estado de concurso don EDUARDO MARIA SAENZ VALIENTE y nombrado síndico del mismo al doctor José Antonio González, con domicilio en la calle Florida número 1?9, ante quien deberán los acreedores presentar, dentro del mismo término los títulos justificativos de sus créditos.—Buenos Aires, septiembre diez y nueve de 1922.—Eduardo Rojas, secretario.

17.431 v. 14 oct.

El señor juez de primera instancia en lo civil de la Capital de la República, doctor don Juan Carlos Lagos, ha dispuesto se cite, llame y emplace por el término de treinta días, contados desde la primera publicación del presente, a todos los que se consideren con derecho a los bienes dejados por MARIA AMELIA BERDECQ DE DEROT, ya sean como herederos o acreedores, para que dentro de dicho término comparezcan a deducir sus acciones en forma, por ante su juzgado y secretaría del que subscribe, bajo apercibimiento de lo a que hubiere lugar por derecho.—Buenos Aires, septiembre veintinueve de 1922. —Dr. Manuel Berecierde, secretario.

17.447 v. 19 nov.

Por disposición del señor juez de primera instancia en lo civil de la Capital de la República, doctor Marcos A. Figueroa, se convoca por el término de cinco días a los acreedores del concurso formado a don ALBERTO LARTIGUE, a la junta de verificación de créditos que se celebrará el día trece del corriente, a las 14.30, en cuyo acto se contemplará si se autoriza al síndico para iniciar pleitos o hacer arreglos en los que ya intervienen o con algunos acreedores sobre el importe de sus créditos o en cualquier caso que se discutan intereses del concurso, haciéndose saber que la junta se constituirá con los acreedores que concurran y decidirán a los ausentes las decisiones de la mayoría de los presentes, de acuerdo con lo dispuesto en el artículo 745 del Código de Procedimientos. — Buenos Aires, octubre tres de 1922. — Dr. Alberto C. Odriozola, secretario.

17.452 v. oct. 5.

El señor juez de primera instancia en lo civil de la Capital de la República, doctor don Juan Carlos Lagos, ha dispuesto se cite, llame y emplace por el término de treinta días, contados desde la primera publicación del presente, a todos los que se consideren con derecho a los bienes dejados por D. ANTONIO MARANDOLA O MARANTOLA, ya sean como herederos o acreedores, para que dentro de dicho término comparezcan a deducir sus acciones en forma, por ante su juzgado y secretaría del que subscribe, bajo apercibimiento de lo a que hubiere lugar por derecho.—Buenos Aires, octubre 2 de 1922.—Dr. José L. Urdapilleta, secretario.

17.454 v. 3 nov.

El señor juez de primera instancia en lo civil de la Capital de la República, doctor don Adolfo Casabal, ha dispuesto se cite, llame y emplace por el término de treinta días, contados desde la primera publicación del presente, a todos los que se consideren con derecho a los bienes dejados por don EMILIO SCHICKENDANTZ, ya sean como herederos o acreedores, para que dentro de dicho término comparezcan a deducir sus acciones en forma, por ante su juzgado y secretaría del que subscribe, bajo apercibimiento de lo que hubiere lugar por derecho.—Buenos Aires, octubre 3 de 1922.—Dr. Héctor Olmedo Cortés, secretario.

17.466 v. 3 nov.

El señor juez de primera instancia en lo civil de la Capital de la República, doctor Juan Carlos Lagos, ha dispuesto se cite, llame y emplace por el término de treinta días, contados desde la primera publicación del presente, a todos los que se consideren con derecho a los bienes dejados por ANTONIO MARCUCCI, ya sean como herederos o acreedores, para que dentro de dicho término comparezcan a deducir sus acciones en forma, por ante su juzgado y secretaría del que subscribe, bajo apercibimiento de lo a que hubiere lugar por derecho. — Buenos Aires, octubre tres de 1922.—Dr. Pedro F. Funes, secretario.

17.470 v. 4 nov.

Por disposición del señor juez de comercio de esta Capital, doctor Alfredo Labougle, se hace saber al público por el término de ocho días, que el Banco de España y América se ha presentado solicitando convocatoria de acreedores, habiéndose señalado la audiencia del día 26 de octubre, a las 12 horas, para que tenga lugar la junta de verificación de créditos. — Buenos Aires, octubre cinco de 1922.—Aureliano García Calvo, secretario.

17|474 v. 13 oct.

El señor juez de primera instancia en lo civil de la Capital de la República, doctor don Juan Carlos Lagos, ha dispuesto se cite, llame y emplace por el término de 30 días, contados desde la primera publicación del presente, a todos los que se consideren con derecho a los bienes dejados por don FRANCISCO MILLET, ya sean como herederos o acreedores, para que dentro de dicho término comparezcan a deducir sus acciones en forma, por ante su juzgado y secretaría del que subscribe, bajo apercibimiento de lo a que hubiere lugar por derecho.—Buenos Aires, junio 19 de 1922.—Dr. Antonio Palleja, secretario.

17|483 v. 5 nov.

Por disposición del señor juez de primera instancia en lo civil de la Capital Federal doctor J. Isaac Arriola, se hace saber a los acreedores del concurso de don DIOGENES GIMENO, por el término de cinco días, que el síndico del mismo ha presentado la liquidación definitiva de los bienes del concurso y que le han sido regulados los honorarios al mismo en la suma de ciento cincuenta pesos moneda nacional. — Buenos Aires, octubre 3 de 1922. — Floro Conde, secretario.

17|432 v. 11 oct.

BANCOS

The National City Bank of New York

Fundado en 1812. Ochenta sucursales diseminadas por todo el mundo

Capital y reservas 100.000.000 dólares

Buenos Aires, San Martín 84
Rosario de S. Fe: Córdoba 981

BANCO FRANCES DEL RIO DE LA PLATA
...sario de Santa Fe, Bahía Blanca, Chivilcoy — Reconquista 157. — Sucursales, ... Agencia calle Rivadavia 3077 U. T. 4410 (Avenida), C. T. 3572 (Central).

Capital autorizado . . $ 20.000.000.— o/s.
" realizado . . " 14.000.000.— "
Reservas . . . . . . 1.643.192.25 "

Se abona: Por depósitos en c/c legal:
En cuenta corriente . . . . 1 o/o
En caja de ahorros, después de 60 días . . . . 4 o/o
A plazo fijo . . . . Conv.

Se cobra:
Por adelantos en cuenta corriente y descuentos de pagarés de comercio y letras . . . . Conv.

El Banco se ocupa de toda clase de operaciones bancarias. — R. Tolier, gerente.

BANCO DE LONDRES Y RIO DE LA PLATA — Buenos Aires. — Bartolomé Mitre 399. — Barracas al Norte, Montes de Oca 201; Once, Pueyrredón 301, Santa Fe 2128; Bernardo de Irigoyen 1132, Boca, Almirante Brown 1138.

Sucursales: en París, Amberes y Lisboa, Brasil, Chile, Uruguay, Paraguay y Colombia.

Agencias en Nueva York y Manchester.

La tasa de interés de este Banco, desde la fecha hasta nuevo aviso, será como sigue:

ABONA	Papel	Oro
Por depósitos a la vista con libreta . . .	1 %	Sin int.
Por depósitos en Cuenta Corriente hasta pesos 300.000 c/l. . .	1 "	" "
Por depósitos a plazo fijo de 3 meses . .	3 "	1 %
Por depósitos a plazo fijo de 6 meses . .	3 ½ "	1 "
Depósitos en Caja de Ahorros hasta pesos 10.000 curso legal después de 60 días .	3 "	Sin int.

Buenos Aires, 1o. de junio de 1921. — Harry Scott, gerente.

BANCO ESPAÑOL DEL RIO DE LA PLATA — Casa Matriz: Reconquista 200. — Buenos Aires.

Capital subscripto . . .	100.000.000.—
Capital realizado . . .	93.991.320.—
Fondo de reserva . . .	50.000.000.—
Depósitos . . .	542.353.374.00

AGENCIAS EN LA CAPITAL

No 1, Pueyrredón 155, No 2, Almirante Brown 1201, No 3, Cabildo 2027; No 5, Santa Fe 2201, No 6, Corrientes y Anchorena, No 7, Entre Ríos 1142; No 8, Rivadavia 6803, No 9, Bernardo de Irigoyen 802, No 10, Bernardo de Irigoyen 1500.

SUCURSALES EN EL INTERIOR

Adolfo Alsina, Avellaneda, Azul, Bahía Blanca, Bolívar, Córdoba, Dolores, La Plata, Lincoln, Mar del Plata, Mendoza, Mercedes (Buenos Aires), Nueve de Julio, Paraná, Pergamino, Rafaela, Rosario de Santa Fe, Salta, San Juan, San Nicolás, San Pedro (Buenos Aires), Santa Fe, Santiago del Estero.

SUCURSALES EN EL EXTERIOR

Amberes, Barcelona, Bilbao, Coruña, Génova, Guadalajara, Hamburgo, Londres, Madrid, Montevideo, París, Río de Janeiro, San Sebastián, Santiago, Sevilla, Valencia y Vigo.

CORRESPONSALES DIRECTOS EN TODOS LOS PAISES

ABONA:

	m|legal
Por depósitos en cuenta corriente	1 1/2 o/o
Id. a plazo fijo de 30 días . .	1 1/2 o/o
Id id id a 60 días	3 o/o
Id id id a 90 días	4 o/o
Id id id a 6 meses	4 o/o
Id id id a mayor plazo . . .	Convenc.
Por depósitos en Caja de Ahorros desde 10 $ m/n hasta $ 20.000 m/n después de 60 días	4 o/o

El Banco Español del Río de la Plata con su extensa red de sucursales en la República Argentina y en el extranjero, está en excelentes condiciones para atender a su clientela en toda clase de negocios que favorezcan el intercambio con el exterior y contribuyan al desarrollo de los negocios en el país.—Buenos Aires, junio 30 de 1922.

Banco El Hogar Argentino

Fundado en 1899—Capital realizado: pesos 48.592.870.— Fondos de reserva y previsión, $ 12.030.115.94. Concede préstamos con garantía de propiedades y para construcción de casas. Ofrece en venta propiedades pagaderas a largos plazos. Recibe depósitos a plazo fijo y en Caja de Ahorros. — Casa matriz Buenos Aires, Avenida de Mayo No. 856. Sucursales: Rosario de Santa Fe, Bahía Blanca, Córdoba y La Plata.

BANCO GERMANICO DE LA AMERICA DEL SUD
RECONQUISTA 37-43 BUENOS AIRES
Dirección Telegráfica "Sudamero"
Fundado por:
Dresdner Bank y Nationalbank für Deutschland en Berlín
Casa Matriz: Deutsch-Südamerikanische Bank A. G., Berlín.
Sucursales:
Hamburgo, Madrid, México, Torreón (México), Río de Janeiro, Valparaíso y Santiago de Chile.
Capital: 20.000.000.— Marcos Oro.
Operaciones bancarias de toda clase.
En caja de ahorros mín. 4 o/o anual
Depósito a plazo, interés convencional.—Cuentas corrientes y a plazo fijo en Marcos, Dólares y otras monedas extranjeras con interés.
Alquiler de cajas de seguridad.
A. Fricke - W. Kolditz, Gerentes

Caja de Sanidad y Beneficencia Municipal
de SANTA FE

PREMIO MAYOR $ 25.575 - Precio del quinto $ 1

Precio del billete $ 5. Comisión a los agentes 15 o/o

Por informes y billetes dirigirse a la Administración de la Caja

TEATROS Y CINEMATOGRAFOS
= ESPECTACULOS DEL DOMINGO =

COLON
Empresa: MOCCHI-DA ROSA

12 de Octubre

Función de gala en honor de las Embajadas extraordinarias que concurrirán a las transmisión del mando presidencial.

AIDA

de VERDI

Fleta Miguel - Galli Gabriela - Gilly Dinh - Mansuoto Gaudio - Ofelia Nieto. - Mastro director: Gabriel Santini

En la secretaria del tearto se reservan las localidades.

CERVANTES
CORDOBA 1199 — U. T. 224, Juncal

COMPAÑIA DRAMATICA

DARIO NICCODEMI

Tarde, a las 15

L'ombra

Noche, a las 21

Tignola

ODEON
ESMERALDA 367 - U. T. 2313, Avenida

Gran Compañía Española

Rosario Pino

DEBUT

Primera Quincena de Octubre

OPERA
CORRIENTES 360 — U. T. 1170 Rivad.

R. CASAUX

Tarde, a las 15 y noche a las 21

GRAN EXITO DE RISA

El noy Pepet

Comedia en 3 actos de Ricardo Hicken

Pepet Casal y Mas . . . . . CASAUX

En los intervalos: GRAN CONFITERIA DE LUJO EN EL FOYER DEL TEATRO - Orquesta norteamericana Ascensor gratis

ARGENTINO
Bmé MITRE 1414 — U. T. 1788, Lib.

COMPAÑIA ARGENTINA

FLORENCIO PARRAVICINI

Tarde a las 15 — Noche a las 21

GRAN EXITO DE HILARIDAD

NIDO DE AMOR

URUTAU

Bailes modernos por la pareja GABBY — HERRERA

PALACE THEATRE
CORRIENTES 757 — U. T. 5232, Av.

EL CINEMATOGRAFO DE MODA

Dirección: MAX GLUCKSMANN

DOMINGO TARDE Y NOCHE

A las 14 y 14.20: Secciones para niños

A las 15.20:
LA GALLINA DEL CUENTO
graciosa comedia por Owen Moore

A las 16.20 y 21.30:
TUMBA CABEZA
por el inimitable Charles Ray
y el Team Argentino de Polo en EE. UU.

A las 17.30 y 22.10:
CORAZON DE MADRE
por Paulina Frederick y Milton Sills

A las 18.30 y 23.10:
ALMAS DE DISTINTA RAZA
Paramount por Sessué Hayakawa.

Todos los lúnes, Miércoles y Viernes, matinées selectas de moda con interesantes estrenos.

Domingo 15:
RANITA
por Jackie Coogan

GRAND SPLENDID
SANTA FE 1860 — U. T. 808 (Juncal)

La sala más aristocrática y confortable de Sud América

Mañana domingo, a las 14, tres secciones de films comiquísimas.

Cuidado con la sorpresa, Chupetigui el Galante, Carlitos inspector, El novio y el perro, Ladrón que roba a ladrón, De vacaciones

A las 15.20, a pedido general, la nueva copia de
THE KID — EL PIBE
por Carlitos Chaplin

A las 16.20 y 21, estreno, Selznick
LA GALLINA DEL CUENTO

A las 17.20 y 22, estreno Arte
por Owen Moore
TUMBA CABEZA
por Charles Ray

A las 18.30 (selecta) y 23, Estreno Paramount
ALMAS DE DISTINTA RAZA
la más grande creación del gran artista
Sessue Hayakawa

A LA NOCHE, TRADICIONAL NOCHE, BRILLANTE REUNION SOCIAL, CON CLASICOS ENTREACTOS POR LA ORQUESTA.

Martes 10, día de moda, dos estrenos, y el célebre pianista Deify en los entreactos.

APOLO
CORRIENTES 1386 — U. T. 938, Lib.

CESAR RATTI

Matinée a las 15

Función completa, platea $ 2.50

El bailarín del Cabaret
LA FIJA
El café del marsellés

VERMOUTH a las 18.10
El café del marsellés

NOCHE a las 21
El café del marsellés
LA FIJA
El café del marsellés

POLITEAMA
CORRIENTES Y PARANA-U. T. 6814, L.

GRAN COMPAÑIA NACIONAL DE SAINETES Y REVISTAS.

VITTONE - POMAR

Matinée a las 14.30
ACQUAFORTE
EL SUPLEMENTO
Otra cosa es con guitarra

Vermouth a las 18
Otra cosa es con guitarra

Noche a las 21
Otra cosa es con guitarra
El suplemento
Otra cosa es con guitarra

PORTEÑO
CORRIENTES 846 — U. T. 2920, Rivad.
Empresa: ALVAREZ y GONZALEZ

Gran Compañía Nacional de sainetes y revistas
"LA PORTEÑA"

Matinée para familias a las 14.45

LA DINAMITA
QUE HACES DE NOCHE...
Hasta la laucha más floja hace un aujero en el queso
Completa $ 2,— Por sección $ 1.

Sección vermouth, a las 18

QUE HACES DE NOCHE...
NOCHE
A las 21 y a las 23:
QUE HACES DE NOCHE...
A las 22:
Hasta la laucha más floja hace un aujero en el queso
Platea, por sección $ 1

LICEO
RIVADAVIA Y PARANA — U. T. 1611, L.

COMPAÑIA NACIONAL

ORFILIA RICO

EL CONJUNTO MAS COMPLETO DE COMEDIA

Matinée a las 15
GENTE BIEN

Vermouth a las 17.30
Bohemia loca

Noche a las 21
Una novela vulgar
EXITO CRECIENTE
Gente bien

Compañía Italo-Argentina
de
Seguros Generales

Capital totalmente suscripto: $ UN MILLON m|n.

SEGUROS VIDA - INCENDIO - GRANIZO
ACCIDENTES DEL TRABAJO - AUTOMOVILES - TRILLADORAS

B.Mé MITRE 460 — U. Telef. 2523 4082 4828 Avenida — BUENOS AIRES

Banquero de la Compañía: "BANCO COMERCIAL ITALIANO"

DIRECTOR GENERAL: JUAN CHECCHI

SMART PALACE
CORRIENTES 1283 — U. T. 4192, Lib.

GRAN COMPAÑIA ARGENTINA DE DRAMAS Y COMEDIAS

PAGANO - DUCASSE

Matinée, a las 15:
El rosal de las ruinas
Platea $ 2.—

Vermouth a las 17.15
EL HALCON
Platea $ 1.50

Noche a las 21
El rosal de las ruinas
Platea $ 2.50

BUENOS AIRES
CANGALLO 1067 — U. T. 3077, Riv.

RIVERA—DE ROSAS

MATINEE, a las 14.45
ACIDALIA

VERMOUTH, a las 18
ACIDALIA

NOCHE a las 21
Au rat mort

(DOBLE) No apta para señorita.
ACIDALIA

SAN MARTIN
TOTALMENTE REFORMADO
Esmeralda 259 — U. T. 1520 (Avda.)

Arata - Simari - Franco

Matinée a las 15
"LA YEGUESITA"
¡VOILA, LA CITY AL GALOPE!
EN LA PUERTA DE UN BOLICHE

Vermouth, a las 18
EN LA PUERTA DE UN BOLICHE

Noche, a las 21
1a. sección:
En la puerta de un boliche
2a. sección:
¡Voilá la City al galope!
3a. sección:
En la puerta de un boliche

CRYSTAL PALACE
CORRIENTES 1550 — U. T. 6533 Lib.

El cine exclusivo de las familias; programa altamente moral y amena orquesta clásica, la sala más ventilada de la capital cuyo techo se abre completamente.

MANANA DOMINGO

De 14 a 15.35 se exhibirán las siguientes cómicas: Cleto y Mariano en: Cuatro del mismo palo, Sisebuto en la playa, Carlitos armas al hombro, Ladrón que roba a ladrón, Pathé Journal No. 50 y 51 y Film Revista No. 15.

Margarita Fisher en:
Su hijo mutuo
William S. Hart y Jane Novake en:
Mar de arena
Carmen Jewel y Kennett Harlan en:
Juez y parte
Constance Binney y Montagu Love en:
La muerte de Satanella

El mayor éxito de la cinematografía nacional

PATAGONIA

Cinematografía Argentina F. VALLE

Serie Universal

La mejor adaptación de la famosa obra

Las aventuras de Robinsón Crusoe

Véala en todos los cines que pasan el programa Universal

Universal Film Manufacturing Co.

ROYAL
CORRIENTES 835 — U. T. 863, Rivad.

Gran compañía cómico-lírica nacional de operetas, revistas y pochades

Matinée, a las 15:
Milonguita se conchaba
Paraíso artificial
Divierteme a Paulina

Sección vermouth, a las 18
ROYAL REVISTA

Noche, a las 21
Royal revista
Buenos Aires alegre
Royal revista

COMEDIA
C. PELLEGRINI 248 — U. T. 3727, Riv.

Empresa: REY-LOZADA

TARDE A LAS 15
LAS CORSARIAS
Sanatorio del amor

Especial, a las 17:
Una noche en el Paraíso

Sección vermouth, a las 18:
Sanatorio del amor

NOCHE a las 20.45
LAS CORSARIAS
Una noche en el Paraíso
Sanatorio del amor

CASINO
MAIPU 326 — U. T. 3500 Avenida

Mañana domingo, a las 15
Gran matinée para familias

GRANDIOSO EXITO
DE ROCROY Y Cía.
Grandioso espectáculo de ilusionismo
ROWLAND
Malabaristas cómicos
LES FLORENCES
Equilibristas y saltarines
PERROS EQUILIBRISTAS
presentados por el profesor Ecifielo
LES LOOPINGS
Barristas cómicos
LES VIEVIARIS
Equilibristas
GUGLIELMI
Ventrilocuo
TACU
El pierrot misterioso
y toda la nueva compañía

P. JAPONES
L. N. ALEM y CALLAO-U. T. 2170, Juncal

FUNCION
Domingos y feriados de tarde y noche

MAÑANA DOMINGO

ROMERIAS ESPAÑOLAS
BAILES REGIONALES, BANDAS, GAITAS, etc.

LA MURALLA DE LA MUERTE
Las sirenas del mar, La casa de locos y otras novedades

TEATRO ROMANO
con un atrayente programa

Entrada general . . $ 1.00
Niños . . . . . „ 0.50
Con teatro y una atracción

REAL CINE
425 - ESMERALDA - 429 U. T. 5700 Av.

Selecta orquesta dirigida por el eximio violinista DON LEON FONTOVA

PELICULAS EXTRAORDINARIAS DE LAS MEJORES MARCAS

DOMINGO 8 DE OCTUBRE DE 1922

Estreno: El soberbio drama Rialto
HELIOTROPO
Magistral interpretación de la exima actriz Diana Allen

Estreno: El magnífico drama Vitagraph
CONCIENCIA CULPABLE
por el popular actor Antonio Moreno

Estreno: La chistosísima película cómica Vitagraph
BARRILITO ILUSTRE VAGO
por el inimitable Lito Lloyd Hamilton

Estreno: La hilarante farsa Centru Comedies
LA REINA DEL CHORIZO
por el gracioso actor cómico Harry Sweet

La preciosa comedia dramática Para mosnt
EN EL SENDERO DEL CORAZON
por la celebrada actriz Constance Talmadge

El hermoso drama Rialto
EL QUE LA HACE LA PAGA
por la conocida actriz Alma Tell

VICTORIA
VICTORIA y SAN JOSE - U. T. 3510 Riv.

GRAN COMPAÑIA ESPAÑOLA DE DRAMAS Y COMEDIAS
CONCEPCION OLONA

Matinée a las 15
CRISTOVALAN

Vermouth a las 17.30
El caudal de los hijos

Noche a las 21.15
CRISTOVALAN

MAYO
Av. de MAYO 1099 - U. T. 2680, Riv.

COMPAÑIA
GARCIA BURRUECO

MATINEE
Primera sección, a las 15
La Verbena de la paloma
La alegría de la huerta
LOS CAUTIVOS

Vermouth, a las 18
MARINA

NOCHE
La Verbena de la paloma
MARINA
LOS CAUTIVOS

Pastelería y Fábrica de Masas

"LA PORTEÑA"

DE

JOSE PAYAN

BOLIVAR 388 — U. T. 4105 Central

"LA UNION" de Rodríguez y García

Gran Pastelería y Fábrica de Masas

Por mayor y menor — Especialidad en alfajores

PAN DULCE A LA MILANESA Y GENOVESA

Masas finas de todas clases

JUAN JAURES 691 — U. T. 4578, Mitre

¿Obtenga sus comestibles donde encuentra peso exacto y mercaderías especiales?

LEAL Hnos.

Precios sin competencia

Carlos Calvo 1399 esq. San José U. T. 3432 B. O.